盛京時報

(大正十二年十月九日)

陰曆…八月廿九日

中日大祭禮拜休刊

本報價目 每張銅幣六枚 每月現大洋八角 ▲外埠連郵價目 半年現大洋五圓二角 全年現大洋九圓五分 (外埠)

告白刊資 一行五號字十五字起碼 刊資一日每行現大洋壹圓 長期另議

發行人 宮川貫一
編輯人 菊池貞二
印刷人 石原庄太郎
發行所 盛京時報社 奉天商埠地 …
盛京時報支社 大阪 …
盛京時報支社 大連 …

論說

保曹當選嗎 (子思)

本月五日。非法國會的總統選舉。曹錕居然以四百八十票之多數。當選大總統！一班人們。非常驚异！發生下述幾个疑問。

一、議員出席人數。恐沒有五百九十名之多。

二、如果人數屆實。曹三用甚麼手段。使那已去的議員。來京義赴命？。

更有一個重大疑問。就是。

我這中華民國主人翁的麻痺國民。對此非法總統。能不能發生一種激烈反抗的表示？。

哈哈！這樣的事。也有我們懷疑的價值嗎？。我雖沒有親見他們那種鬼鬼祟祟的勾當和未卜先知的靈法。但我確能答復他們的疑問。

(一)一班猪仔議員。對於人格問題。早已無人過問。祇抱一個宗旨。—有奶便是娘。—誰肯出價購買他們。他們便替誰人出力。雪花般的大洋。在眼皮上繞來繞去。沒有十分把握的人。也易被它迷惑。又況他們心中眼中。祇認大洋。不認人格。那能不被迷惑？。所以銀洋一擲。勝似張天師遣鬼驅符一道。直將他們一個個兒召到。至於那些變節的人。似乎很覺奇怪。要說他們附曹。爲甚麼硬着頭皮往外走去？。要說他不附曹。爲甚麼夾着尾巴溜進京去？。不知他們對於金錢。也是戀戀難捨。先此去京。不過抬高價值的一種手段。其實他們暗裡。已是秋波送盼。猶有餘情。一經拉馬的人。切實商妥。自然半推半就。不惜失身。所以此次選舉大會。能滿法定人數。此乃當然結果。有甚可以驚訝呢？。

(二)第二問題更易答復。曹三一個草包。那裡有甚手段。全是金錢魔力罷了！。

(三)這个問題。照歷年事紀看去。似可大抱樂觀。老袁蓋世梟雄。人人曉得。及至洪憲告成。惹得人人義憤。舉旗討賊。不久將他打倒。送他入森羅地陰府。後來張大辮子。也鬧甚麼復辟。可憐溥儀祇做十天皇帝。又被我們民衆將他轟去。未必曹三勢力。比老袁老張還大？。我們民衆不敢惹他。更未必他的罪惡。比老袁老張較小？。我們民衆可以恕他。縱然神情麻痺。也不能到這个田地吧！。

夫己氏喜可知矣 (青)

民國紀元十二年十月五日。時已黃昏。電燈方燃。保定直魯豫巡閱使署。忽接十萬火急京電。當由僕人捧持。匆匆入內。內有黑髯豐頤之一丈夫。態度緊張。正在憂喜交併中。經僕人呈電。即取而開閱。見上列保定曹大總統鑒。嘵乎。曹大總統四字。何異靈丹妙藥。十年宿癒。一旦愈矣。是時此人之顏面筋肉。果爲如何之運動歟。惜吾中國電影界尚在幼稚時代。未能永留此時此人之光景而傳子孫。設令電影技師。拍得其情景。製成影片開演。必能獲財不少。蓋其票價不妨以池坐每位大洋五十元。爲標準也。一笑。

英相在帝國會議之宣言

▲外交 軍事 財政 商務

據倫敦消息云。英相包爾溫致開會辭。歡迎各殖民地與會代表後。即述一九二一年五月以後賠償問題之經過事實。謂協約國在應使德國盡力償付之原則上。並無意見不同之處。英政府施行對於協約國行動。旣不加以資助。亦無予以障礙之政策。顧非容易。但敢言英政府確已嚴守中立。察一月間會議以後。英法間互換之公文。愈可見意見參差之點。在決定何者爲獲取賠償及增進歐洲永遠和平之最善方法。此種參差。乃兩個民族性情觀察互異之反照。誠未可淡然視之。但過去二十年之歷史已昭示吾人。在大患難當前時。兩國性情觀察之互異。未嘗爲積極合作之阻力。英政府勉力保持協約國之團體而對於英法間約維持尤力。蓋知英法之決裂。將使歐洲亂局延長也。政府勉自忍耐。擬保全對法邦交。說者斥爲庸弱優柔。然政府願在歐洲時局中以斡旋爲己之任意。及保全對法友誼之旨。至少已可大白矣。近賠法總理普恩賚於巴黎時。德國消極抵抗已有即將不能繼續之勢。今果銷滅。局勢一新。將來發展未敢逆料。但協約國苟無最密切之合作。及彼此完全之信任。則歐洲困難。決無解決之望。此則在巴黎時即已昭然若揭。今尤了無疑義者也。數日後討論外交時。克松侯爵。當再詳言此事。英相言及意希交涉最注意於國際聯盟國之動作。謂聯盟行政會重和平之永遠利益。極可欽佩。苟無此聯盟會。或有聯盟會而無所動作。則結果必出於戰爭。聯盟會於事機危迫時。所表示之穩健與常識。愈堅舉世明理人士對於此會之信任。而英帝國代表在日內瓦助成此美滿結果之舉動。亦足令人滿意。且聽克松侯爵關於此事之報告後。定知對土和約不僅保障英帝國之重要利益。而不損及英國威望。且亦調和常起衝突之各國宗教關係。此約當可植立休養及經濟改造時代之基礎。英相言及欠美債務。謂英國此種擔負甚重。等於所得稅每磅七便士。非全部努力不能償清之。但還債乃不背英國信用標準之唯一方法。且爲恢復世界經濟生活之要圖。欲使商業進行之基礎。植立不動。則各大國必不可不承認其債務也。包爾溫言及國防。謂帝國會公約之結果。超出種種意料之外。其得力於上屆帝國會議及英帝國代表之合作者。實非細微。至於增厚國防飛行軍之決議。政府甚願與他國政府共同限制航空軍備。首相言及戰後時局不寧之影響。謂商業發展不幸頓挫。故英國現仍有一百二十萬人失業。較諸上屆會議時失業人數。僅減少二十五萬。帝國間相互貿易之問題。乃此次議程中最重要事件之一。想與會者。必能籌出互有利益之計畫。即重新分配戶口之方法。以改良運輸交通具。而增帝國內貿易興盛之便利。今日歐洲經濟之狀況。使吾人不能不轉移眼光於他處。帝國利源無窮。端賴迅速發展。世界商業繫於原料之供給。想與會者在散會以前定能協定初步。以期儘速造成。原料之充分供給。原料出產既圖擴張。則當地戶口自必隨之增多。互相爲用。而商務乃大增。人民物質上之狀況。惟如此始能有進步也。英相言及印度特別問題。謂與會者定可得印度人民及各殖民地政府之合作。包爾溫末論歐洲大局。謂軍隊之多。軍備經費之巨。視一九一四年爲甚。經濟的鞏固。遂因以墜落。善後事宜。亟待舉辦。乃全力不於此是注。寧不可異。惟追思過去之歷史。環顧英帝國本身之團結。及英人一致。篤嗜和平之意志。則足可引以爲慰者。而國際聯盟議會之進行。美國之維護和平。尤可見國際道德觀念之勃興。今英帝國以許多國。家成一大民政國。亦猶一國際聯盟會。其力量之偉大。誠如斯末資將軍所云。有決非任何帝國所可及者。其制度常發育進化。以適合新時局。此帝國不獨爲自己必要。且爲人類必要之天然出產物。今來集於此者。代表世界人類四分之一。其團結如鋼骨凝土之建築物。不僅不致搖動已也。苟解散其維繫。則文化將墜地。吾人在此皆立於平等地位。吾人同意者。吾人能實行之。否則不能。但吾人將謀同意。而堅固使吾人聯合之連瑣。吾人各欲救濟者。匪特爲自己困苦。且亦爲流離世界之困苦。英帝國不能離他人而獨活。苟能聯合以肩荷較吾人更爲貧弱不幸者之擔負。則此大民政國之力量。將愈臻偉大矣。

又說帝國會議開幕時。英相包爾溫演詞中尚有追述英美日關係之一段。略謂上屆帝國會議於討論國防之際。其所討論之重要問題。爲英日盟約之將來。及英日盟約與英美邦交之關係。四國太平洋公約既經批准。一九二一年英日協定自然銷滅。近聞日本地震之消息。吾人咸大震驚。吾知與會者必願念對於忠誠之盟國。表示深切之同情。以慰其所遭之慘劫云云。

各方反對大選之激烈 (續)

務望全國同胞。一致奮起。反對金錢賄買之大選。聲討萬惡之議員。以留國家正氣。而保國民人格。生死存亡。千鈞一髮。亟起圖之。漢口路。山西路。吳淞路。東北城。法租界。北城。武昌路。崇明路。滬北五區。長濱路。漢璧禮路。中城。邑廟豫園。四馬路。愛而近路。克能海路。界路。塘山路。有恒路。北豐路。天潼路。福德路。勞勃生路。宜昌路。麥根路。小沙渡路。中興路。永興路。北閘路。北大通路。香山路。公興路。共和新路。普善路。滬西等商界聯合會同叩東。

▲學界遊行之提議 民福學校校長翁國勛。爲反對曹錕事。提議云。曹錕奪印逼宮。賄選總統。議員不顧民意。延長國會。凡屬國民。莫不疾首痛心。日來各界已有反對之表示。吾華莘莘學子即未來主人翁。雖學業爲重。國事垂危。未可坐視。爰提倡遊行。表示羣衆運動。除本校隨時宣傳外。更擬遊行辦法如下。贊成者從而圖之。(一)日期。十月五號下午準二時出發。(二)路線不必過遠。隨時由衆定之學校主任規定。如幼稚學生中途退出亦可。惟須預告主任。以維秩序。(三)地段分南市閘北浦東滬東滬北五區以華界爲限。(四)秩序。先由各任司令庶務書記等事。至糾察照料共同擔任。以資彙報備核。適中地點。南市爲民立中學或曹益社。滬東則徽氏公學或引溪小學。浦東則浦東中學。滬北則尚公學校或中華公學。閘北則愛國女學或惠兒院。(此係一時想及。尚祈如有各自舉行。亦無不可。(五)旗幟。紙質紅字。醒目省費。其字句更須從簡。如『否認延期國會。反對賄選總統。』某某學校公啓等字樣可矣。(六)各校加入。俱係愛國運動。當無軒輊之別。惟須預定相當地點。(七)通信。如蒙賜函。請寄西華德路十[illegible]號(八)注意。此種非[illegible]運動。當表示[illegible]之精神[illegible]時。

▲市民大會之醞釀 前二日下午四時。各省區同鄉會聯席會。舉行常會。到十餘同鄉會。旁聽者各馬路商界聯合會代表六人。公推李志雲主席。宣佈開會宗旨畢。陳翊廷提議近日報載北京非法國會議決延期。賄選總統。積極進行。[illegible]。國民如果默認。則非法國會怙惡不悛。國民人格斷喪已盡。賄選總統一旦產生。則南北戰爭。國家大亂勃發。人民久處軍閥淫威之下。幾已無法生活。何堪再遭戰禍。斷絕生計。今幸賄選尚未告成。禍機猶可消弭之際。吾人爲國家謀治安。爲國民爭人格。應速起而否認延期國會。反對賄選總統。禍國利民。在此一舉。當由各代表一致贊成。並議決。(一)聯絡本埠各團體於本星期六開市民大會。表示民意。誓死力爭。(二)通電全國。一致主張。當經推定籌事人員。分向各處接洽。議畢散會。

又聞該會發出通電。其文云。各報館均鑒。國會延期。則議員怙惡不悛。小之尸位素餐。大之敗壞綱紀。總統賄選。則南北分裂難合。小之江浙啓釁。大之全國糜爛。敝會萬目時艱。披髮纓冠。東日緊急會議。爲國家謀治安。爲國民爭人格。否認延期國會。反對賄選總統。議定魚日開市民大會。誓死力爭。各馬路商界聯合會。一致主張。自動懸掛旗幟。表示民意。愛國男兒。舍生取義。殺身成仁。正在今日。時機急迫。稍縱即逝。今不抵抗。亦已矣夫。敝會同人。寧蹈東海而死耳。不忍爲曹錕之小民以求活也。顧公等何如哉。上海各省區。同鄉會聯席會叩冬。

魯代表爲威海條約簽字赴外部說

威海衛條約。外傳已有簽字之說。三日上午十時。山東國會議員。省議會。學生聯合會。等團體代表。劉冠三。張瑞萱。劉布憲。張子源等約三十餘人。齊至外交部。質問當局有無此事。外長顧維鈞拒絕不見。由沈瑞麟及一司長出爲招待。各代表首詢。簽字之說。是否確實。沈答絕無其事。現正與英國議員。切實磋商。前此業將辦與英人所協商之辦法。現幾已全部作廢。將來條件議妥後。決一面先徵求魯人同意。一面提交閣議。閣議通過後。再交國會批准。始能簽字。決不違法[illegible]。請諸代表放心云云。衆聞此語。認爲滿意。復鄭重聲明。請當局於協商時。對於某某等項。務須注意。沈允諾。各代表乃辭出。時已下午一時矣。

總統產出憲辦法如何

關於制憲問題。據聞六號及八號兩天(七號係星期日)仍當繼開憲法會議。將尚未完成之部分。克日制完。九時星期一。即開三讀會使全部合成。以符憲選並重之議。應新總統國慶節就任之第一件盛事。使爲公佈此十二年來久已需要之大法云云。但一般純粹大選派議員。頗以爲總統選出。大事告竣。憲法無直接權利關係。可以不要。今日起即擬不再出席憲法會議。制憲派則尚認憲法有相當之價值。要求將贊助大選之熱心。略爲延長。兩方意見。未免不同。故此後憲會之能否開成。與夫國慶節能否公佈憲法。尚有問題。不過據說倘仍能開成憲會。則制憲時當無所爭執。三讀會可以安然通過云。

實事短篇 女俠 (竹懷)

壬戌之秋。浪遊京師。小隱於賢良寺。與京華諸君子。筆墨相周旋。寺僧慧因。嗜研佛學。兼善講經。清言娓娓。動人觀聽。閒邀余遊山。出西直門。遙眺湖光山色。蒼翠欲滴。緣山行忘路之遠近。忽逢深林。古樹參天。綠陰濃密。復前行欲窮其林。林盡水源。便得一山。余與寺僧。携手登山峯前。地勢縱橫。氣象雄特。山僧告余曰。此西山也。層巒聳翠。上接重霄。客來既可飲新汲山泉。復能吸新鮮空氣。遊山之樂。不言可知。傍晚游頤和園。瓊樓玉宇。畫棟雕梁。其工程之美麗。更何待言。嗣瞻仰慈禧遺容。係我國女士手繪。儼若真形。嗣游湖登舟。看碧波蕩漾。風景清幽。有天然畫意。園中疊石爲山。山有銅殿。精鑄工緻。結構精良。殿設銅佛數尊。悉係周銅陶鑄。爲奇世奇珍。殿前僅見帶髮女尼。丰姿嫣麗。儼若神仙。身披緋色袈裟。手拈佛珠。小坐蒲團。喃喃念佛。余倦遊擬少憩息。不避唐突。拱手向女尼笑問曰。僕與老僧。來山進香。因時已晚。可否借寶殿少憩。信宿卽行。女尼莞爾笑曰。敝殿爲清淨佛地。概不留宿香客。現女尼係未亡餘生。誓不與塵世人相周旋。恕不招待。乞格外原諒。余祇可退辭堦下。權就樹根而眠。一枕黃粱。已是更深人靜。清夜自思。輾轉不寐。披衣起。散步庭中。月映窗紗。隱約若有人影。細視之。卽殿前所見之女尼。兀坐西廂。瞥見其口內透出白光一道。如萬丈巨浪。一瀉千里。卽知女尼爲劍俠。翌晨登殿辭行。詳詢女尼史。尼言妾生不辰。夙遭閔凶。年三歲而慈父見背。賴母撫養成人。詎料紅顏薄命。婚甫蜜月。[illegible]。由是兩鬢蓬頭。永辭鸞鏡。一心皈佛。萬念俱灰。晚研佛學。餘閒略習末技。如客喜研究。願披瀝直陳。夫劍雖小道。須從幼悉心練習[illegible]。但堅貞不拔之操。冰雪聰明之質。崇尚道德。涵養天眞。從此欽意精研。孜孜不倦。至誠所感。金石爲開。何難化成切俠奇才。尼言甫畢。在席地而坐。一剎那間而忽盤旋梁上。非眞精劍術。而造深高深者。曷克臻此。是不可以不記。

廣告

青島 上海行
▲榊丸(滿鐵航路船) 十月七日正午
▲長平丸 十月十七日正午

天津行
▲天潮丸 十月七日後一時
▲濟通丸 十月十三日前八時

安東行
▲天潮丸 十月八日後三時
▲濟通丸 十月十二日後五時

龍口行(往復共順旅寄港)
▲龍平丸 十月七日正午

營口行

大阪神戶行

大連汽船株式會社 電話(代表)(番號)四一八五番

專屬荷客取扱店 臨部通吾妻橋 丸二商會 電話 四二六四 五八八八番

撫順炭 本溪湖煤 大昌煤局 日電話二〇九番 五一二二番 中國電話 一二四二番

本廠創辦卅餘週多蒙各界歡迎今爲擴充營業起見備造軍警學界應用軍刀鼓號京式狼牙鋼刀[illegible]錢金銀鋼鉄錢自做軍用皮[illegible]各種鼓號及軍械軍鞘軍鏑隨時[illegible]電話以預行軍利便新購五金雜貨鐵木工人所用傢具兩洋俱全恐未遍知刊報聲明

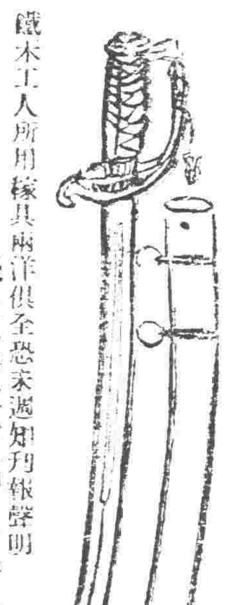

奉天鐘樓北永泰鉄工廠具 電話三七九

恭頌東三省陸軍第十旅游擊隊第一營田營長德政
弓棚鎮東界大荒溝西界灰湯溝北界兩陵河川皆胡匪出沒無常之地每屆青紗幛起合股成群乘機思逞到處綁掠歷年如是今年尤甚我弓棚鎮環境幾成胡匪世界大幫小股不下二千餘夥燒殺搶綁勢甚猖獗且殺猪聯盟合成大隊聲非將弓棚攻破不止商民驚駭斷絕交通停止營業幾乎有不可終日之勢適有法特哈門陸軍第一旅游擊隊第一營田向陽營長率隊前來在於務字十號十一號十三號獨一處轉心湖小張家窩堡等處與賊接仗十餘次用無算智勇過人莫不身先士卒率其部下官長兵士亦皆精銳英勇此前後斃匪無算動掃殆盡現在與患盡清大半地面已得安靖要皆田營長之所賜也對於商民農戶秋毫無犯保爲和平商民感受愧無以報謹登報端敬頌恩德朝野共鑒 榆樹縣弓棚子鎮商民啓

梨樹縣電話局廣告
啓者本局與西安電話局合修長途電話業已竣工凡西安城鎮具及西豐東豐各處均能接通通話恐未週知特此廣告 梨樹縣電話局長畢贊華啓 中華民國十二年十月一日

臨時休業廣告
明日十月十日爲民國双十節(國慶紀念日)循例放假一日停止辦公特登報佈告
大正十二年十月十日
奉天組合銀行一同

接辦鷹牌牛奶代理廣告
敬啓者敝店經理上海英瑞公司之各種牛奶粉已曆多年幸蒙用者嘉賞茲鑒於此種奶粉佳雖但困於價格關係甚不適於華人故近日又包妥該公司之飛鷹老牌牛奶爲東三省及關東州等處之總代理店近日已行接辦存貨甚多想此種牛奶華人方面最爲多銷致於品質之佳定價之廉久已有口皆碑凡市內外代銷者至請光臨敝店華商部一談異常歡迎初時創辦取價從廉特此謹佈
大連市山縣通四十九番地
乾卯商店華商部啓
電話 五六〇九番 三〇一七番 振替 大連二二五番

緊要通告
本書局秋季廉價原定陰曆秋節截止現在遠道函購者仍絡繹不絕如果照期滿折扣未免使之向隅殊非優待本旨如此特再延期一個月謹此佈告 奉天鼓樓北三道灣胡同世界書局啓

賣地廣告
奉天西九十里大民屯南棒林子村西熟地三百畝(旱田多水田少)馬家窪村南生熟地五百五十畝(水旱田各半)生熟地平均每畝賣價二十元願買者(以中國人爲限)請直接函商辦理通函處北鎮縣署第一科代轉黃乾符啓

遺失聲明
鄙人於民國七年間憑價頒買本縣旗屬舊址房間隨帶地基一段經縣登給大照收執近因自己不慎將此照遺失如有人拾得作爲無效除在縣呈明作廢并請補發新照以資保管外特再登報聲明 興城縣閻俊卿啟

聲明遷移
敬啓者本事務所現由茂林寶館遷至大西門裏辛尼胡同(即中國銀行迤西胡同)普慶西樓迤北寄信來訪請至該處爲荷 律師王策安事務所謹啓

二六旅募賑游藝會啓事
啓者本會現因各界慈善家之要求擬于本星期六晚及星期國慶兩日仍在金鑾殿開各種遊藝大會晚間劇目爲仇情記緣外緣奇報屆時尚祈樂善諸君惠臨觀玩是幸謹此布聞
正副會長 張學良 郭松齡 謹啓

一般倉庫營業
並代理商品委託買賣及金融火災保險諸業務
奉天浪速通十九番地
東省實業株式會社 倉庫部
電話八一四、八一五、八一六番
倉庫現場 西塔大街 電話八一七番

請頭疼者試服福音
發見者金澤醫專藥學士山岸勘吉先生創製
山岸 念兇濱 改名 控兇平
頭痛時服用立止頭痛神藥無中毒
永久頭疼及治腦病靈藥久時服用
藥價 一回金三十錢 四回金五十錢 十回金一圓二十錢
各埠頭有代售處 募集代售處
咳嗽藥 鎮咳散
本舖 山岸十全堂藥房
本店 奉天日站浪速通(電日五五二番)
支店 奉天十間房(電日六二四番)

英商 仁記洋行啓事
謹啓者本行向在天津由西歷一千八百六十三年即前清咸豐十一年中外通商開始創設迄今六十年之久頗承官商歡迎現在天津英國租界建修樓房兩處外設工廠倉庫棧房十餘所數十年前在奉設行採買猪鬃馬尾各色狐貉貂獾羊毛羊板三省土產經有年去歲壬戌津浦鐵路新置之特別急行車以及客車數十餘輛皆由敝行購買耐久精妙人所共見茲因擴充營業起見來奉添設進口貨立行在奉天小西邊門外浩然里胡同專售火車電車各機器廠各工廠所用一切機器建築樓房所用材料樓內器皿五金雜貨以及西洋各種毛呢綢緞布疋一概批發代售天津東方鐵工廠火爐瀛爐樓水管瀛管洗臉盆洗澡盆機器洋井機器轆子帶子專治瘟疫約水等不但格外克已更且精美異常兼保火險人壽險信用頗爲昭著倘蒙貴官商各界賜顧請到本行賬房接洽隨時議訂特此廣告
總行開設英京倫敦 分行設於美國京城中國北京天津其他東洋上海皆有代理處
洋賬房經理 傅瑞敦
華賬房經理 陳子英
營業主任 臧顯陰 謹啓
奉天小西邊門外浩然里衚衕 日長電話一二三九番

奉天大西關 三井洋行

表 (時刻表, 右端裁切)
熊岳城 大石橋 海城 湯崗子 … 昌圖 四平街 公主嶺 長春 … 奉天 撫順 … 安東 … [illegible]

中外要電

憲法草案行將公佈 (七日發 北京專電)

從來稱爲憲法上爲難關之各種問題在四日及六日之憲法會議竟爾迅速解決是以決定於八日或九日開三續會公佈憲法草案

護法議員分頭慫恿 (七日發 上海專電)

殘留滬上之所謂護法議員昨開緊急會議結果決定派遣代表對於張作霖盧永祥孫文慫恿其于此際從速採取積極的行動當選定派赴各地議員兩三名

在滬議員發表宣言 (六日發 上海專電)

取銷受賄議員資格　否認賄選之當選人

殘留國會議員於本日午後開緊急會議決定發表被買收者之議員資格喪失及否認賄選之宣言

各代表勸浙盧聲討 (七日發 上海專電)

浙江雲南廣西廣東四川湖南奉天各省之駐滬代表秘密協議之結果決定對於盧永祥勸告糾合西南及東北各省發起討賊軍本日代表者全部赴杭州在滬議員代表者張繼以下四名亦爲使盧永祥出以積極的態度於本日赴杭盧永祥之態度如何大爲一般所注目

浙盧決定否認賄選 (六日發 上海專電)

浙盧接到保曹當選之報告於五日夜間召集張省長范參議長以下各科長特開緊急會議決定於一兩日中通電不承認曹錕之賄選

曹錕當選後之滬上 (六日發 上海專電)

曹錕當選之報告一度傳來此間政界遂呈緊張如唐紹儀住宅早來訪問之客絡繹不絕褚輔成等殘留議員與各省代表者秘密協議時局對策又有最近來滬之張作霖代表對于黎元洪慫恿組織政府等風說

市民大會決議反對 (六日發 上海專電)

此間總商會教育會商會聯合會等七十二團體於本日午後三時開市民大會參加者則爲各團體之代表二百名及其他四千名開會時討論反對曹錕案反對國會不法延期等項爲左列之決議

(一)雙十節日揭揚國旗表示反對

(二)雙十節日開討賊大會舉行示威運動

(三)將曹錕當選之不法理由通電各國政府及公使團要求不承認

(四)決行罷市罷工拒絕納稅等項

(五)調查選舉曹錕之議員由各省除籍

(六)編纂買收議員錄以流傳賄法行爲於後世

(七)通電西南及東北各省慫恿討賊

(八)開國民大會解決國是

(九)激勸在滬議員之公正的行爲尚有其他數件從略

邵瑞彭述賄選經過 (七日發 天津專電)

邊守靖簽字之五千元賄選支票問題經予(本報特派員自稱)往訪提起訴訟控告邊高(凌霨)吳(毓麟)吳(景濂)等之邵議員聞其眞相當經邵氏說明略云予(即邵)前與黃陂同時離京前往奉天調查此次於一星期前回京適接甘石橋俱樂部之通告附有十月一日表記當選議俱樂部證該俱樂部乃竟交付予以五千元支票始悉外間傳說並非予(邵)是時當即退還無如交付者不承認謂已經交你責任在你我不管等語汽以拋之同寓當即攝影以爲賄賂證據而起訴案夫共和國家尊重民意今以區區五千元之阿賭物污神聖不可侵犯之大選民國史上永留汚點所以吾人誓必主張此番賄選之無効不達成目的不止者也深願助云云此間反直派現在東交民巷租界設立對策惟中國街情形頗爲不穩一般商家均揭國旗以祝大選之成功

英報評論中國政治 (四日發 倫敦來電)

薩嘉爾斯阿廸斯氏二日發表中國財政委員會成立之次第四日晨報著有論文略謂若將中國財政之整理委託泰西諸國之手途決前不至於絕望然中國現爲極惡政治之國家目下重要問題實在行政方面解須先控除軍閥而實行之者實爲中國自身云云

積極籌劃安置勞工 (六日發 東京專電)

當震災時使用勞働者五十人以上之工場中倒壞或燒失者計達二百卅處殘存工場中暫時中止事業者亦復不鮮因之失業之勞働者數實達十萬以上之多是以內務省爲應急計利用職業介紹所使此等失業者從事燒失區域之整理及建築事業內閣現爲制定勞働政策之根本案及失業保險勞働法規等項

實業協會對華感謝 (六日發 東京專電)

日華實業協會本日開會決議對於中國政府派遣紅十字隊及新銘號與前清皇室地方官民各商務總會及一般國民均皆捐助義賑金等項是乃中國朝野上下之多大同情表示甚深感謝之意

追悼死難之留學生 (六日發 東京專電)

細川侯爵白岩龍平山本條太郎江口定條藤瀨政治郎門野重九郎山井覺太郎等發起定於八日在本鄉麟祥寺舉行追悼因震災死亡之中國留學生蕭明淵等數人

斯氏再度組閣消息 (五日發 伯林來電)

聞斯杜列謝曼氏擬不根據政黨組織以人才爲本位之一種內閣又電云斯杜列謝曼氏擬于本日中發表閣員並在帝國議會聲明施政方針又電云德國民主黨現已通過議案聲稱未能贊助非根據於國會之內閣其他各黨大都亦具此項意見於是可信斯杜列謝曼總理現將組織國會各政黨所贊許之內閣

費麥交涉之未來觀 (五日發 羅馬來電)

某新聞關于英總理與約谷斯拉夫首相之會議報告謂此乃爲解決費麥問題故特開始直接交涉然約國方非關於費麥問題並無提案以後將如何協議勢不可知如有其協議勢將以意國案爲根據條約不難推測而知

柯遜在會議之演說 (五日發 倫敦來電)

今晨英外相柯遜在帝國會議詳述全世界外交大局歷三小時之久畧謂協約國在會商得應否人殊爲歉然但此項得勝果不出英政府所預料則德國內亂之始必至於發生此亂並非係爲德國內政紊亂之兆實爲財政上不得之關係者也所謂德戶後皆歸於烏有又謂英國擬法國再有建議現英國業已準備以對善之精神接收討論法國現在所擬用之辦法且力言英國權利應當登重又帝國經濟會議於午後繼續討論便利帝國商務之事

極力辯護近東政策 (五日發 倫敦來電)

英外相柯遜今晨于帝國會議演說時極力辯護英國近東之政策又謂列強對于各點如果協力堅持則羅桑內和約必不能辦到如已經簽押之條件然當此情形此約皆可謂最優勝

意國對德頗抱樂觀 (五日發 羅馬來電)

意國因德國在魯爾地方之消極抵抗業已停止故對德之關係行情亦漸有起色惟因德國所來之消息多不能肯定故不免稍受有長帝之影響又當斯杜列謝曼總理停止消極抵抗時市場殊有樂觀之傾向但近現在內政發生必至之反動是以又有多少下落

滬紅十隊回國

(東京六日專電)上海紅十字隊生存林氏以下二十一名受市民之非常感謝與多數之餞送本日由東京啓程前往上海

收入賑災捐款

(東京八日專電)迄于七日所收受之救濟震災義捐款爲額共計四千三百三十六萬餘圓之譜

比博士晉京

(東京六日專電)爲參加東京市都市計劃再度東來之比帝多博士於六日南到橫濱即行晉京

現住東京市民

(東京八日專電)據東京市當局調查本月六日現住東京市民爲數計一百五十四萬餘人

美術品之損失

(東京八日專電)因此次震災所損失之美術品其價值約計八百萬圓

魯氏之國際談

(紐約五日來電)英前首相魯伊特喬治氏乘麥勒丹尼亞輪船行抵紐約魯氏宣稱歐戰之不良結果實因威爾塞和約未經切實履行又謂國際聯盟會若果得美國加入當不至大有作爲

慎重回教經典

(莫斯科四日來電)蘇聯中央執行委員會最近下令將世界稀有之回教經典「阿爾可蘭」移交土耳其塔都沙加爾十回教總會保管以示重視回教事項典籍之意此經係由俄國亞伯聯英夫將軍歸自土耳其乃默罕穆德之侄阿斯曼所著一九二〇年曾移交與發地方之回教教士管

攝政命令

(十月五日)

司法總長程克呈請任命萬敷署山東高等檢察廳首席檢察官楊玉林署河南高等審判廳推事牟家變署河南洛陽地方審判廳庭長凌[illegible]署河南洛陽地方審判廳推事[illegible]署湖北高等審判處推事[illegible]署湖北夏口地方審判廳庭長[illegible]署湖北夏口地方審判廳推事袁士鑑署湖北武昌地方檢察廳檢察長[illegible]署湖北武昌地方檢察廳首席檢察官[illegible]署湖北夏口地方檢察廳首席檢察官[illegible]署江蘇吳縣地方審判廳推事[illegible]署吉林濱江地方審判廳庭長陳柏謙于作舟李賓[illegible]署吉林濱江地方審判廳推事呂[illegible]周署吉林高等檢察廳檢察官[illegible]署吉林吉林地方檢察廳檢察長陳桂[illegible]署吉林濱江地方檢察廳檢察長王德鑑署黑龍江高等審判廳庭長郭青署甘肅第一高等審判分廳推事戴仁署察哈爾都統署審判處審理員均照准此令▲司法總長程克呈請任命王炳昌爲京師高等檢察廳檢察官凌演爲山東福山地方審判廳庭長楊資洲爲河南開封地方審判廳庭長李[illegible]署安徽高等審判廳推事均照准此令▲司法總長程克呈陝西第一高等審判分廳推事[illegible]呈請辭職應照准此令

(十月六日)

▲派李家鏊督辦俄外交代表此令▲中國銀行總裁王克敏呈請辭職王克敏准免本職此令▲任命金還爲中國銀行總裁此令▲署農商總長袁乃寬呈署農商部[illegible]請予免職應准免本職此令▲任命廖炎爲農商部[illegible]此令▲多利安德門耶克均給予一等大綬嘉禾章錢[illegible]度給予二等嘉禾章此令▲陳國權給予二等嘉禾章王永官給予四等嘉禾章此令▲胡璧城[illegible]殷華李靖國張振[illegible]均給予二等大綬嘉禾章此令▲茲制定特別市自治令公布之此令▲茲令第二十號特別市總定令直隸天津市定爲特別市

歌日參觀曹三產房紀

(駐京特派員松淸溪五日發)

包辦成功之吳景濂

歌(五日)日上午十時。爲曹錕孕誕麟兒之喜期。屆時記者承某議員之介紹。得睹勝景。幸喜所生之驕姪。因孕前早用補血湯將各部份調養舒暢。故臨盆時絕不假文日之逆產。而主產與助產者。亦能心手相應。按肚採取時。亦殊爽快也。茲將當日情景。紀錄於後。諒亦讀者。所樂聞乎。

▲院外之佈置　北京九城各商舖。本日除懸掛五色國旗。以資慶祝外。各軍警均更換新制服。以壯觀瞻。上午八時。京畿衛戍司令部特召集軍警大會。討論保衛治安。維持秩序各辦法。並擬定護衛羅漢團方法。結果除加派雙崗外。復委[illegible]用德由爲議院臨時總司令。擔負完全責任。並加派游擊隊。保安警察隊、偵探隊、馬巡隊、消防隊、憲兵隊等。一律全副武裝。巡查街市。彈壓地面。院之四圍道路。佈滿軍警。如銅牆鐵壁相似。氣象之森嚴。與民二袁世凱當選時殆無遜色。院外支架布篷三座。消防機器一架。以備萬一。軍警各長官。如京畿衛戍總司令王懷慶。[illegible]警察總監薛之珩。京兆尹劉夢庚。憲兵司令車慶雲。左右兩翼總兵袁得亮申振林等。均親臨照料。以資鎮懾。是日天氣晴朗。秋風颯爽。京中士女之參觀者。熙來攘往。蓋見街衢間之熱鬧。況復人羣中又參加許多便衣偵探。

▲院內之情形　院內東樓迤東。支架藍大布帳五座。一爲新聞記者休息所。一爲外賓招待所。一爲女賓招待所。一爲參觀人休息所。一爲外女賓招待所。另在東樓內設外交團接待室。特別招待室等。由各機關派來通曉各國語言之職員爲接待員。備有茶點。以餉來賓。所有來院參觀之人員。除持參觀券外。且須軍警檢查身体。簽留名字。發與一黃銅製之圓式徽章後。始行放入。院內各處。遍懸國旗。佈滿便衣暗探。並有英子敬組織之偵探。攙雜其間。言行殊失自由。記者九時半入院。見牆壁上粘貼下列之規則。「大總統選舉會預備會議決各節。(一)以憲法會議議場爲總統選舉會會場。(二)大總統選舉會。以憲法會議議長爲主席。以憲法會議副議長爲副主席。(三)兩院抽籤十六人。爲開票撿票發票唱票員。(四)開票時准人參觀。參觀人適用旁聽規則。(五)另設寫票所唱名寫票」。依上所列者揣之。實公開之秘密也。遂詢是時恰與招待員蔡子英相遇。據蔡君云。上列之第「五」項。實係寫票時秘密。開票時公開等語。及此。萃然曰。「參觀國會。教我們參觀密棚。豈有是禮」。某外報(外人)記者。於是文人李佳白先生。大爲不懌。接答云。「秘密即公開之反面」。甚屬秘密。「五千塊錢的秘密」云云。此外人對我之譏諷語也。

▲嫡派之催生　此次大選。最爲可慮者。莫過于大選派之經紀等。除以用盡數百萬元之鉅款。賣得文日之結局。對于未生之駒子。實無預卜。是以不得不百般調和助產之穩婆。安孕補胎。俾結果之時。無不悉遂。日預先在院外之西鄰大中公寓內。特設臨時休息室。以備與各方面傳遞消息。並請[illegible]三員。以便接待議員來院出席。凡接來反直派之議員。均先領至該公寓內。與大選派照面。由大選派與之週旋後。始可轉送入院。而保系嫡派人員。一律懸掛特別徽章。自由出入議院。催生送喜。頗行忙碌。

▲助產之奔馳　據內幕人云。本日接迎議員時。有極端反對選舉之議員范某籍某等。預先避往東交民巷六國飯店內。屆期吳主產特派該議員之同鄉好友某議員等往挽之。弗料往挽人者反被人挽留。大有孔明反勸乃兒之風。遣居天津之安福系議員康士鐸等約十四五人。本日亦由津到京助產。惟事先約定不准宣佈姓名。選舉後即行返津。可見助產之奔馳。實係孔方兄之力也。

▲產房之形色　本日入場參觀者。據記者統計。有美國公使。及意、挪威、西班牙、德、奧、荷蘭、瑞典、智利、法、英、日本、[illegible]。中國方面。[illegible]。總計在八百人以上。據某職員云。二時十分第一次搖鈴。主產報告人數。簽到六四四。出席者五百九十三人。已足法定人數。討論投票方法。開始秘密寫票。議場之職員等退席。即在場內分十二處寫票。三時半投畢。三時五十分呼新聞記者及參觀人入場參觀開匭。

▲割胞之結果　記者入場之始。驗各議員胸前佩八角徽章。由秘書長錢派兩院各八人爲檢票員。計參院郭步瀛、黃樹忱、裴裕驥、王觀銘、王伊文、姚翰卿、董士恩、丁雙殿、馬驤、趙金堂、易次乾、曹瀛等。由馬驤報告。割胞呼名之結果。計曹錕四八〇。孫文三三。唐繼堯二〇。岑春煊八。段祺瑞七。吳佩孚五。陸榮廷四。盧永祥二。張作霖二。王家襄二。王士珍一。吳景濂一。張紹曾一。陳炯明一。唐紹儀一。李烈鈞一。谷鍾秀一。歐陽武一。陳獨秀一。[illegible]一。汪兆銘一。嚴修一。陸宗輿一。[illegible]一。廢票十二張。唱畢。吳報告云。今日出席人數爲五百九十人。超過法定八人發出票數。與人數相同。依檢查之結果。既如上述。按出席之五九〇人。以四分三計算。當選之票數爲四四三張。今曹錕所得之選票。確已超過法定數。當然當選中華民國第二任大總統。衆鼓掌之聲。振動屋瓦。羣呼萬歲。於是驕娃呱呱墜地矣。時正四時二十五分。數百萬之脂膏。運動來之大總統。今已如願矣。

▲羅漢之滿足　羅漢團手造之大總統。竟告完成。黃袍加身者。定當另眼看待。階一日之功。得洋五千元。復蒙頤尚諸議[illegible]等等頭銜。其心滿意足。不問可知。

▲產後之調和　據聞國會今既竭全身之力。產生此子。其母之骨節已離。血氣兩虧。決定休會十日。以使產後之調和。俾補元氣。捧[illegible]主產之吳。明日親自赴保。報送證書。果然。則湯餅宴將開於光園。但不知汎生者又係何人耳。

時事要聞

選舉會及攝閣之通電

▲報告曹錕當選總統

北京國會選出曹錕爲大總統後。總統選舉會馳電全國。又咨行攝政國務院。又電告曹錕。攝政國務院亦有電通告國內。吳景濂張伯烈且有私人賀電。茲一併列錄如下。

▲總統選舉會致攝政國務院咨　總統選舉會咨。十月五日。本會依大總統選舉法。開總統選舉會。舉行大總統之選舉。列席人數五百九十人。曹錕得四百八十票。當選爲中華民國大總統。相應咨請攝政國務院查照可也。此咨攝政國務院。中華民國十二年十月五日。(總統選舉會印)

▲總統選舉會通告全國電　攝政國務院。各部院。檢閱使。京兆尹。各省區巡閱使。督軍督理。省長。都統均鑒。十月五日本會依大總統選舉法。開總統選舉會。舉行大總統之選舉。列席人數五百九十人。曹錕得四百八十票。當選爲中華民國大總統。特聞。總統選舉會。歌(五日)印

▲總統選舉會致曹錕電　萬急。保定大總統鑒。本月五日上午十時。依大總統選舉法。開總統選舉會。舉行大總統之選舉。列席人數五百九十人。曹錕得四百八十票。當選爲中華民國大總統。除即日由本會資送當選證書外。先此電告。總統選舉會。歌(五日)印

▲吳景濂張伯烈賀曹錕　萬急。保定曹大總統鈞鑒。十月五日。依大總統選舉法。舉行大總統選舉。我公依法當選。中外騰歡。萬姓仰戴。永奠邦基。造福民國。謹掬誠申賀。順頌鈞綏。吳景濂張伯烈叩。歌(五日)

▲國務院通告全國電　(萬急全銜)本日兩院及大總統選舉會。出席議員五百九十人。曹錕得四百八十票。依法當選爲中華民國大總統。特此電聞。院歌印。

大總統來京消息

▲吳景濂八日親送證書　▲曹錕九日專車晉京　▲保定方面之慶祝　▲國務院籌備典禮

大選既業。至今已功德圓滿。駐京專辦大選諸要人。自昨(六日)起已紛紛出京。分投津保。計六日清晨專車赴保者有王毓芝。劉夢庚。張伯烈。赴津者有王承斌。熊炳琦。下午赴津者有邊守靖。熊之出京。所有總書廳員。全體同行由津折返濟南。熊曾言自己赴津稍作勾留後。赴保一行。即將當回本任。又聞吳景濂則擬於八日(下星期一)憲法會議將全部憲法。完全通過後。乘晚車赴保。將總統證書。及一部憲法。親手齎呈曹錕。曹則定於九日晚。或十日晨專車入京。就大總統之職。又據保定方面消息。保定使署自接到北京電話後。合署人員。均于晚七時齊集使署。向新總統慶賀。六日保定城內外。各官署各學校各法團各商家均懸旗誌慶。並聞直派各要人于[illegible]處靜候七時三十分始入署恭賀。曹總統于和藹中又略帶謙遜之意。繼由各要人環請總統早日入京。以維大局。總統搖移者再。總閣已決定于九日專車入京。又國務院方面。昨日接到此項消息後。對於籌備典禮一節已着着進行。其辦法大抵分作三項。(一)組織典禮籌備處。由各部分派一員。襄理其事(財部已派出朱有濟張鵬二人)(二)通電中外。宣告大總統就職日期(三)國際方面應辦手續。交由外交部查案辦理云。

批示

◎保安總司令部(六日)

▲屬昇德　呈請留副官鮑毓麟久充級滿駐防由批候令駐吉保安副司令核辦

◎省長公署(六日)

▲曹萬昌　呈爲國產廢繼廳判不公請飭廳更審由批案經判決如有不服儘可上訴

▲王國榮　呈與關聯臣房屋涉訟一案法廳偏袒請提案核辦由批高等廳核辦具報

▲楊書春　呈張忠賢隱匿官田請飭局另放由批局派員前往查明核辦具報

冠蓋往來

▲陳桄(東三省陸軍整理處砲兵科長)六日由奉赴青堆子

▲趙錫福(保安總司令部顧問)六日由奉赴北京

▲董炳江(騎兵第三旅副官長)六日由盧台來奉

▲劉哲(奉議院議員)六日由北京來奉

▲梁廷樞(鹽務署參事)六日由營口來奉

▲段芝清(菸酒公賣局局長)七日由奉赴天津

▲陳聘一(二十七師十七團三營九連上士)七日帶新兵二十七名由奉赴錦縣

▲戚昆蓉(東三省陸軍整理處科長)七日由錦縣來奉

▲鮑育才(營口練軍營營長)七日由營口來奉

▲成多祿(中東路董事)七日由京來奉去吉林

▲郭松華(京奉路司法科科長)七日由奉赴溝帮子

▲湯爾和(北京紅十字會代表)一行四名七日晚由日本來奉返京

▲張學成八日午前六時由安奉綫赴日本

▲竹中政一(奉天滿鐵地方事務所長)七日赴鳳城即日回奉

▲吉植庄三(新任東拓奉天支店長)七日晚由哈爾濱來奉

▲河田陸軍少將(關東軍參謀長)七日來奉八日早返旅順

●今對小洋　前場　後場
●大連鈔　前場　後場
滿州　現物
●大豆　當限
●豆油　當限
●大豆　當限　先限
●大豆　當限　十一月限
前場　後場
大阪　軍人
●大豆先物(銀建)　▲院內物(石)　前場寄付
●高粱　前場寄付
▲四平街取引所　錢鈔　近限　遠限
天　大　長春　公主嶺

北氏西風彙

奉天萬芝堂參茸莊

太醫院宋醫立案發給執照特製各種葯品列左本堂宋醫子岐孔醫益忱應症特此週知

敬啓者本號開辦以來發賣各省川廣藥材丸散膏丹虎鹿仙膠山參鹿茸荷蒙各界歡迎無任感佩之至近年各行諸貨提價惟藥行加倍者頗多各城與敝代理之家所售藥品價目原是普定而今奈難漲價惟虎骨熊油膏遍來賣虧資本茲因虎骨比較他品加倍昂貴尤其敝行貨必求眞以保信用若誠材料不且悞人之病與敝名譽故略爲增加以資彌補諒勿以菲見棄茲定民國拾二年舊曆端陽節起將虎骨熊油膏一種大帖每張八角小帖每張四角各埠代理之家一律照新定價出售各界諸君倘蒙惠顧是所切盼敝號特製藥品各省城鎮均有雜行代理欲購本堂各藥將欵寄下五圓以下郵資自備五圓以上歸敝號承認恐未遇知特此聲名中國電話一千一百四十三號

參茸補腎丸 專治腎虛損 腰痛耳鳴遺精白濁四肢酸軟陽事痿弱等症服之神效每匣兩元每六匣十元

立止咳嗽藥 專治遠年近日 痰喘咳嗽虛損勞傷等症服之滿肺化痰定喘奇效每付四角十付三元五角五付一元八角

虎骨熊油膏 專貼左癱右瘓 遍身麻木筋骨疼痛內服本堂虎骨酒鼓能舒筋活血每大張八角小張四角

宋氏救喉散 專治咽喉諸症或小腫 單雙乳鵝喉花柳破爛喉瘟疹痘毒蟻水漿不進吹之立消每大瓶一元一喉小瓶五角

保胎健母丸 專治婦人患墮胎者或一次二次者或受孕之後久服此丸萬勿墮胎之患誠屬保胎之良藥每大匣一元六角小匣八角

雙合化痞膏 專貼男婦諸般 積聚心胃疼痛兩脇膨脹食積痞塊氣逆不舒腰腿麻木小兒洩瀉化痞消積連效肚脹疼痛常貼此膏每份四角

神效虎骨藥酒 專治腰腿疼痛 手足麻木半身不遂五勞七傷服此酒神效每大桶三元中桶一元五角

調經種子丹 專治婦女經脈 不調氣滯血少時常腹痛腹脹嘔吐腰腿疼痛服之調經下心開鬱每大匣二元中匣一元二

開胃止痛丸 專治男婦心胃 疼痛胸膈膨脹飲食無味嘔吐惡心其效每付三角五付一元四角十付二元六角

牛黃上清丸 專治諸般火熱 上攻頭暈耳鳴口舌生瘡大便乾燥小便不利等症服之神效每大盒一元小盒六角

琥珀逐淋丸 專治五淋白濁 小便刺痛花柳魚口便毒毛髮脫落下元調暢每包五角

麝香解毒膏 專貼無名腫毒 疔毒惡瘡瘰癧痰核無不效驗每包價洋六角

麝香藥錠散 專治諸般瘡症疼痛難忍急上此藥無不效驗大瓶一元小瓶五角

三黃寶蠟丸 主治跌打損傷消腫止痛服此丸有起死回生之力每付四角

本舖開設奉天大西關萬芝堂謹啓 中國電話一一四三號

清血解毒 喜肥力

凡人之生長皆賴乎血液之週流而血液之週流乃所以健康肢體舒展氣管之關要也故血液稍有虧損體質因之衰弱敵染力纔之而減少外毒遂乘虛而入即醫書所謂血勝毒則敗之血敗毒則勝之實斯也然毒性不一毒質各異論毒之最烈者莫甚於花柳毒也輕則害及理終身重則傳遺後嗣設治之不善即有性命之虞凱輯氏兄弟大醫生洞觀斯情實難袖手故採選上等淸血解毒藥材經專門化學葯劑師提取精液毫無雜質藥性溫和而不猛效力宏富而不燥爲達和者易於飲服實係淸血藥中之一大王也　凱輯氏兄弟大醫生聖藥喜肥力係淸血解毒無上之佳品此藥功能淸理血液洗除週身之濕毒及諸種潰瘡使病者添置白血球增加敵染力發達筋肉活潑血液專能減逐蓰質使毒循序而出不遺根基凡服此藥者定能同離病域而登壽世非虛語也　凱輯氏兄弟大醫生內服淸血解毒喜肥力

主治　淸血解毒　除濕化瘀　皮膚瘡點　梅毒痲瘡　骨節疼痛　瘰症潰瘡　喉鼻糜爛　升頂歸後　梅性痔瘡　瘰癧腳氣　毒性結核　軟硬疳症　血分不淸　虧氣虧血　男婦各種　痔瘻　及婦女花柳梅毒症　或毒性滑孕　或因毒閉經　或梅毒化胎　或子胎作潰　或毒中終身不育　赤白帶下　信水差前差後或終日淋漓不止　以及脫落毛髮　頑毒痔瘡　喉痛音啞　毒染耳聾目盲　或梅毒入骨　一經服用　百毒俱消　血液立淸　元氣恢復　其身體之而壯設無病之預防　或疑似之毒症　及直接傳染　間接傳染　均可服用　故西人每以凱輯氏兄弟大醫生聖藥喜肥力均贊爲血淸誠哉斯言也

中華代理店

北京各大葯房均有經售　天津各大葯房均有經售　通州公順成　營口萬順長　營口義順成　綏中縣東和堂　美縣大增號　錦縣福金生　唐山藥安大葯房　秦王島永大葯房　山海關公和祥　興城台興昌　烟台德興堂　旅順仙芝堂　旅順大德堂　金州志義葯局　瓦房店大和盛　呼蘭河天和堂

海林站會榮福堂　奉天日站恒濟堂　奉天北市場恒濟堂　奉天中西大葯房　奉天和勝泉　奉天裕慶德　奉天大吉祥　奉天萬生堂　奉天同利生　公主嶺三合公　四平街天德堂　開源德祥厚　遼陽義和堂　營口西大葯房　營口義興成餘記　營口洪春堂　營口天和義　千金寨德泰興　梨樹縣天德堂

本溪縣春和盛　安東生東　安東大興堂　鳳凰城福大德生　蓋平盛春義　大石橋德聚和祥　海城德增福　大連西崗廣生堂　大連西崗天和葯房　大連華泰葯房　大連華西葯房　烏道河子盛發祥　貔子窩天合堂　熊岳新泰興　范家屯德慶和　滿鐵德生堂　錦縣福陞永　吉林寶升堂　樺甸縣天益堂

吉林瑞發祥　吉林育生遠　吉林顯養堂　吉林天益堂　吉林世德堂　吉林下九台世德堂　長春世一堂　長春天和堂　長春城裡同德堂　長春天育堂　洮南德慶仁　長春中西葯房　三馬路德興　錦州德厚增　雙城堡德泰長　雙城縣義合增　阿城縣世昌堂　蘭台大同仁

阿城縣世昌永　江省泰華西葯商行　一面坡德和鋌　昂昂溪育升堂　安達站萬春祥　公主嶺德泰盛　滿州里德茂彩　呼蘭縣錦和堂　呼蘭縣復合福　綏化縣和發興　綏化縣聚和房　富錦縣生和發　富錦縣廣德堂　加木斯大發興　通河縣同發德　西集廠同葯店　西集廠工來春　甜草崗新泰成　淸縣萬泰成

巴彥縣同發廣　巴彥縣信記書局　海倫天豐恒　海倫久逢長　拜泉昌照館　拜泉英美公司　寧西慕新葯房　寧西中西葯房　大通衛生堂　海倫洪生堂　寧安永興堂　寧安萬盛堂　鐵嶺福合閭　八面城德慶會　遼源西號　奉天德美堂　雙城堡歐德永　大淸義和文記

設無處購買請將欵寄至駐華總發行哈爾濱道外秦華西藥商行立即奉上不致有誤價目每瓶大洋二元五角每打十五元

金鶴香皂

麗顏與皮膚美！

本品爲家庭實用香皂、誠蒙良好評判此德用品願賜愛用

歐利布香皂

舶來品以上之高級香皂

金鶴香皂

金鶴香皂化粧品 都の花石鹼 本舖 野村外吉商店

奉山線

鐵路

錢

綫

赤玉牌葡萄酒

赤玉牌葡萄酒　於健胃補血與奮強壯之効力至爲顯著　一般治療上誠不歆之滋養料也　近來各藥局多採用此酒　代藥其効力之偉大　醫界無不盡知　加釀造法之精良味美　並富於滋養婦人小兒無不適口　並能防老衰增精力　効果之大有非他種可比類者

營業課目

電裝電械　硬煤烟煤羊毛皮件呢絨　包辦工程
各種機械　五穀雜貨電氣機械器具
鐵道材料　海味肥料瀛車並其材料　代理
五金雜貨　油類木料焦炭硫礦黑鉛
銅鐵水管　道木洋火綿花洋絲洋布　水火保險

株式會社 大倉組

總行 日本東京市京橋區銀座三〇七 (日電話五六五番)

分行 北京、天津、上海、九江、香港、營口、安東、倫敦、紐育、澳洲、西比利、大連、本溪湖、及日本各地

奉天出張所 奉天十間房

奉天吉順昌老號綢緞布莊 吉順洪絲房綢緞布莊 紀念贈彩廣告

啓者敝號築樓以來深蒙各界光顧不勝感戴之至今屆三週紀念諸貨劃一特別減價出售另外又備彩票兩萬張以酬諸君之雅意以舊歷八月十九日起凡由敝號現賣貨價五元以上者即有贈劵所得彩物畧叙一覽頭彩各得灘羊皮襖甬盖皮褂甬華絲葛虎毯等物二彩各得天鵞絨掛料天鵞緞袍料湖縐等物三彩各得彩花絨毯華絲葛褲料等物至四五六七八各彩不空所得種類繁多不及備載發行不在此例恐未週知特此敬告

開設奉天中街東頭路北三層樓房牌匾爲記　中國電話二百三十九號

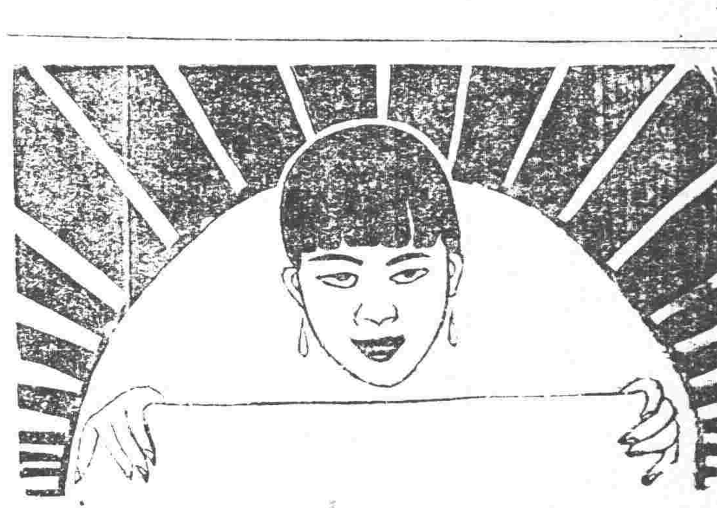

奉天金銀庫大街

久和隆綢莊露佈

陰曆九月初一日爲本號開幕紀念日各項最新綢緞

特別大減價預告

久和隆綢緞莊謹啓

花柳科 醫院

住院隨意　院長女醫旦美千與　本院長昔充南滿醫院女醫士歷有七年

東三省新聞

▲奉　天▼

○日領宴會張總司令

保安總司令張雨亭爲應駐奉日總領事之宴會於上星期六下午五時偕同吳總參議張交涉署長及各要人親至日領署歡宴歷兩小時之久於七時許興辭返署因天已黑暗城內外一律照例靜街以免意外云

○當局歡迎新長官

關東廳長官伊集院氏去職後日政府已任兒玉伯爵接替消息傳來聞張總司令王代長已聯銜致電表示歡迎

○于參議銜命赴滬

保安司令部總參議于雲亭五日搭車赴鞍山各情曾誌本報嗣詳于氏並非赴鞍係經大連赴滬其所銜使命爲何雖不得知然當此直隷賄選告成之日其非平常的旅行可以斷言然則關之所謂四角同盟者或將由此另開局面乎閱者試拭目以觀之

○川村社長視察訊

南滿鐵道株式會社川村社長到任伊始事務匆促尚未外出視察茲聞該社長以吉長四洮兩線與滿鐵不無關係現下之成績如何亟待視察聞其出發日期或謂已定於月之十日前後云

○赤俄覬華僑警訊

赤俄對華之野心與殘暴非一朝夕已無可諱茲聞總部接到赤塔程領事急電謂赤塔將拘留華商會長高某等七名於三日槍斃該赤俄慘酷已極矣其如國際公法何

○王省長躬親祀孔

昨七日爲先聖孔子秋祭大典之辰（即孔子生辰）王永江省長爲表示尊孔注意文化起見特於清晨五時躬詣

○令禁止新糧外運

代理省長王永江現以禾稼登場新糧行將上市深恐奸商利徒高抬市價私自外運希圖漁利爲維持民食起見除運往日本災區不計外無論何省一律禁止販運以重民食云

○通令慎重新開埠

近來各縣每有呈報開埠情事王代長遂通令各縣知事略謂開埠與開闢市場性質不同嗣後務須標明不得含混開闢市場爲進行商業隨時應辦之事至開埠不僅爲地方上行政事乃與省政府施行之新政極有關係尤且關係外交故當特別慎重更須審先呈報俟准者予計畫云

○成董事過奉返哈

中東路董事成多祿前爲陳報中俄會議關於東鐵事宜特行赴京旋於六日下午由京返奉謁見王景春督辦晉京中關於中俄會議之近情又因某項要公即乘南滿車遄返哈爾濱去矣

○郭旅長校閱返省

陸軍第六旅旅長郭茂宸以所部梨樹與開原一帶之軍隊刻已開抵開原操演特於日前親自赴開校閱茲已竣事遂於昨（七日）上午返省聞是項軍隊當於日內開至指定操演地點云

○王代長注意吏治

王代省長以各縣吏治如何迄未派員調查殊不足以資整頓是以特于月之六日委派調查員三名分赴東邊遼瀋洮昌三道區實地調查各縣知事之成績以重吏治云

○蔡旅長二次出巡

二十四旅旅長蔡永鎭前爲注重防務曾往各處巡視一次回防未久現因防地匪迭起軍隊是否用力剿捕特又電告當局於六日偕同諜參副官二次前往各防地巡視一切云

○賑災游藝會盛況

省城各小學校爲奉天水災特于七日假小河沿公衆體育場開幕作障開籌賑游藝大會該日到場參觀者數千人場將爲滿入場券係先期分銷爲五角一元兩種游藝科目爲童子軍會操團體運動新劇於早八時開演迄至下午四時天將雨觀者散走該會辦事員同童子軍亦于五時合撮影散會演習中以童子軍『衛鋒』『救火』爲最精采槍聲乒乓煙火齊騰恍入戰地與大場中南初中拾黃金省一第門學市四鐵公鷄市三寶珠小姐市三雜拌瓶化高三中離鸞怨之六幕幕門學表演爲最佳云

又訊該遊藝會由各團體分任派票計一元者發出三千張五角者四千張職員會長爲張漢卿旅長副會長爲教育會長馮廣民及李象庚二君郭松齡旅長謝蔭昌總長任名譽董事以次各小學校長任董事職教員分任評議幹事文牘會計編紲庶務諸職遊藝事項分三部第一部童子軍會操參加者有文華中學一師附小省立第一小學及市立一二三五六七各校童子軍各一團依次操練方位徒手操旗操木棒操願詞規律工程旗語傾事結紮架橋救護國技消防遊戲野戰笛號疊人諸項目下我奉童子軍之成績已見一般的向上是日一師附小之野戰及自由救護車之活動尤有精彩二部爲團體運動參加者除以上學校外並有女師附小貧兒學校女子工科參加其關科目不外體操遊技唱歌器械遊技進行遊技等種種各校所演各有所長最足惹起人注意者爲貧兒學校學生蓋該校教員學生全無制服完全可以表示一貧字觀者罔不滿意當日特別來賓郭旅長夫婦警務長于代處長等共計男女來賓約達六千餘人云

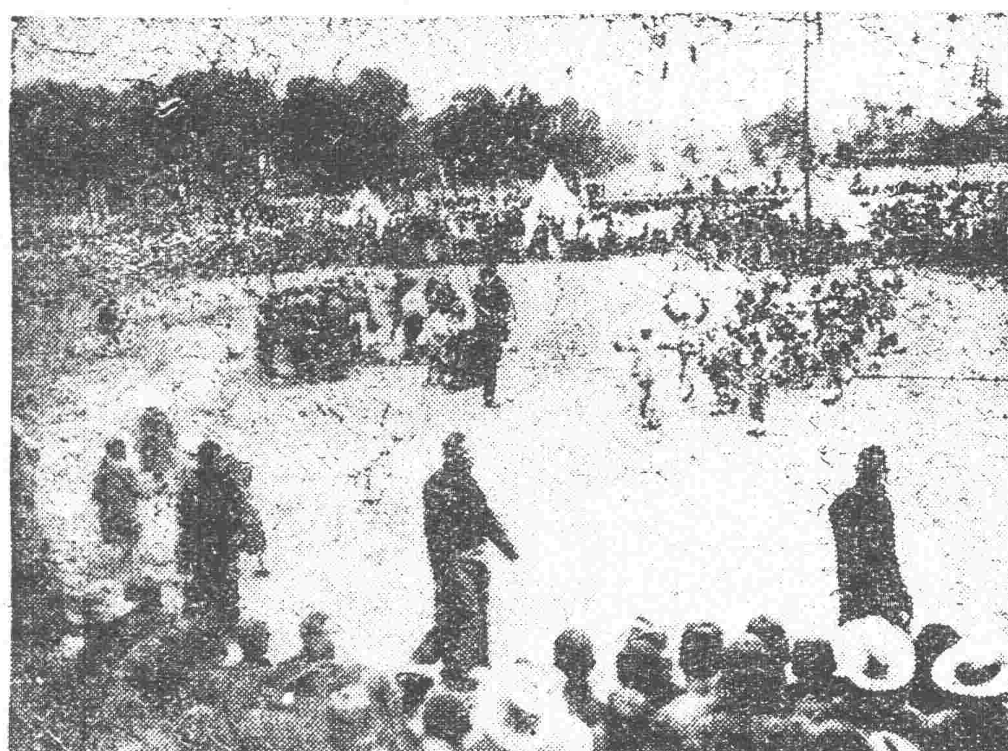

說明

（上）五團体共同籌賑游藝會之光景（七日在小河沿公衆運動塲攝影）（下）南滿醫學堂七日舉行之運動大會光景

○省公署委任技師

省署推行各項新政需用技士之處甚多凡有技術專門人才署中已屢行錄用昨又委任張魁恩爲省公署技師月支薪俸八十元云

○警處令設教練所

全省警務處代理處長于珍以各縣警所之警察往往有智識淺陋不克勝任者現爲培養警察完全人才起見特通令各縣一律設立教練所以便警察傳習增長智識云

○省署飭獎懲村長

省署據綏中縣知事董陽呈送村長副事實紀錄請省長鑒核王省長即據飭知該縣知事將辦事敷衍或人品不正之村長副楊德恩李文和賈春圃梁景春高世臣明永緒夏平常王國岩等酌量情形分別申飭撤換將熱心公益或人品端方之村長副王秉鈞凌子升柴俊臣趙雲鳳魏諸春李香圃葉炳軒李雲卿郭香九齊文用等均予記功云

○常督辦因事赴梨

駐錦軍警執法處長兼清鄉督辦常蔭槐前于五日由營口回省茲者常氏因梨樹縣有某項事務尚未辦理完竣是以謁見張總司令聲明即由省起程赴梨不日即行回省然後再回錦駐所云

○違法連長竟潛逃

第二旅騎兵第十四團少校連長某因吃空軍餉情事發生張漢卿旅長當令該團團長解送來省交軍法處懲辦該團陳團長當派排長一名將該連長解來行至某地該連長竟與該排長相率潛逃不知此一段公案將作如何了結云

○王知事因公來省

鳳城縣知事王欲烝因辦理地方要政及爲警察請領槍彈各項特帶隨員數名於七日來省謁見王代省長請示一切俟有端倪即行回任云

○白議長兼充董事

紡紗廠業已於一日正式開幕所有廠務亟待進行並須幹員襄助該廠長孫筆舞氏以白永貞氏爲省議會議長老成持重乃請担任該廠董事自已允爲襄贊一切云

○重申丈放莊地令

清丈局代行丈放王公莊地因不顧躍限期於本月十五日止如該王公等再不照章辦理准他人報領恐生誤會該局林總辦特再行佈告截止日期以免發生異議云

○黃副官公畢回防

吉黑江防司令毛鍾才因該部餉械問題特派副官黃勳來奉謁見當局有所陳述茲已所商就緒黃氏遂於七日搭車北上回防云

○日校運動會彙誌

昨星期日西站南滿醫學堂滿洲醫科大學及南滿中學共同舉行第二回紀念競技大會該三校素重體育所有田徑賽諸項均奏良好之成績云

又日本第二女學校亦於是日舉辦秋季運動佈置之完備成績之優尚頗有可取我國女子師範本科及中學生前往參觀亦得極良好之觀摩云

○保留副官已照准

保安總司令部現據吉林加級滿等商號廣昇德等來呈請駐防陸軍副官鮑毓麟鎭攝地方頗著成績當局現擬調換殊與地方治安有關請即收回成命該部業已照准已於前六日令行駐吉副司令部查核辦理云

○曾所長爲母祝嘏

市政公所所長兼電燈廠長曾子敬之太夫人年愈古稀從未舉行祝嘏茲屆十二日爲曾太夫人壽辰市政所電燈兩廠兩機關人員大事籌辦擬定在會公館內搭台邀請會仙大舞台角色演戲五日以申慶賀云

○東北大學之應聲

王省長創辦之東北大學由經成立吉林大學因而繼起現下又有松江大學籌備之說聞係郭旅長之乃弟郭鵾梁所發起欵由各要人捐助已有四十萬元之譜郭氏特來奉調查以便進行

○市政所會議進行

市政所曾所長以市政事宜千頭萬緒均極待理遂于七日召集協理關景潛會辦曾有翼及六區區長衛生隊長之所內一般人員大開會議研究進行

○林郵長請假照准

郵務管理局副郵務長美人林奈賀自由營口調至奉天郵局以來辦理年餘未曾回國省親現特據情向交通部郵務司請假聞已批准林氏刻正籌備行裝惟行期尚無一定云

○海龍教員獎懲錄

教育廳據海龍縣視學林耀山呈送視察海龍縣學務報告謝蔭昌廳長即按其所報告教員之考成予以獎懲並於六日訓令該縣知事湯文煥查照辦理其獎懲如下（甲）獎之方面『一』小學校長王康孫繩武梁介福邱恩承張同潤女學校長賈國僑中學教員王悅安小學教員逢輸周何俊英趙慶當王成邦等均能盡職殊堪嘉尚（乙）懲之方面『一』小學校長楊貴卿小學教員張裴路景永啓溫昇和于蔭坡王繩武等教法有差應飭改良『二』小學教員用文用教授含混應記過一次以觀後效

○柳河警務長更換

柳河縣警務長萬少生因有他事呈請辭職業蒙允准遺席不可虛懸查該縣區官鄒炳宸充差有年又能勤謹遂提升爲警務長業已發給札委云

○教練所學行畢業

大南關警察教練所所長金毓綸查第十七班學警業已考試竣事遂於昨（七日）上午呈准警務處及警察廳及各局署長等並邀上田町野兩名譽教授舉行畢業式訓令各學警自後務須認眞服務各盡其職並撮影以留紀念云

○請入講武堂被駁

頃有學生傅雲溥鑒于當局造就軍事人材之殷切特具呈向陸軍整理處請入講武堂附學以資深造姜副監以該生資格不合當即批示不准所請云

○皮行遷地之預聞

城裡皮行胡同之皮做房素日浸皮臭水任意傾倒春夏間臭氣薰蒸令人欲嘔其他商戶罔不嫌之茲聞曾市政所長鑒于皮商之浸無定所有礙衛生已擬在風雨壇道南購地劃建皮行由渠房興工夏季落成皮商一律遷去所有浸皮臭水皆由城外流洩既無損于皮商復收清潔衛生之効案經呈請省署批准云

○兩巡官互相對調

商埠局長孫源江暨各分局巡官雖皆謹慎服務然日久人地既熟難免生弊茲者查照成例擬將第二分局巡官關恩思與第一分局巡官許長發互相對調大約日內即可發表一說已於今日上午發表該二巡官業已互相交替

○王股員辭職邀准

鄉埠警察所總務股股員王伯平于蘇新所長就任後曾行辭職惟未邀准茲因辭意甚堅已經蘇所長批准遺缺另委人接替云

奉方對保曹當選之態度

決無積極反對行動

據某方傳出消息。自曹錕非法當選後。張總司令每日必接到各方面來電數通。就中皆關于應付辦法。是以張總司令連日與王代長楊總參議等一般要人會商。結果仍持冷靜態度。至對于各方之答覆。皆取圓活兩字而已。

又訊云。張總司令自六日清晨接到直派大選告成電。即以此事關係時局。極爲重要。當召開時局會議。邀集文武各要人參議。會誌報端。茲聞是日會議之結果。其大致如下。（一）對於非法選舉。暫取冷靜態度。（二）實行東省聯省自治。暫不與中央恢復關係。（三）嚴重邊防。並責令各防軍。不得與直軍輕自尋釁。如有過違者。應即以軍法懲治之。（四）秋季大操。決計暫緩舉行。以免直軍之誤會。總而言之。東省仍以『保境安民』四字爲標榜。尚欲沉機觀變。不與關外尋釁。關外決計抱定閉關自守主義。俟時機到來。再作計較云。

除上項訪聞外。另得一較確消息。其大旨亦復相似。因國人既屬目於東日之反對通電。定必願聞個中眞意。故不嫌繁複而併記如下。據某要人談話。奉方對直。並無積極反對之意。當然無積極反對之行動。自不待言。惟津保政府之成立。實爲奉方所不願。然有不便積極反對者在。不得不暫處冷靜。前日惟冀外交團出而否認賄選。是爲奉方之所願望。據駐哈埠記者來函云。前日謁見該埠某員。談及保曹當選東三省操如何態度。據云曹雖當選。奉方決不先發。則與上記各訊。皆相吻合。奉之態度至此。已顯然矣。日間保曹當選後。致電奉方。語多客氣。且特派副官長李某來奉。求致於張總司令。該副官長。今（八日）明日晚間可到。因其前者曾與李際春將軍來奉一次。謁見張總司令。此來當不至拒而不見。惟不知張總司令對於該使者之答覆爲何如耳。

電告俄黨激戰之邊報

奉當局以邇來俄國赤黨。計有數萬人。蠭集於我國邊境。而白黨爲數頗夥。西方戰鬪之事。已有數次。爲謀抵抗赤黨計。亦捲土重來。曾一再責成吉江各長官防剿。未能一律掃清。更得確息。當局於六日復接到李桂林旅長及沈領事先後來電。報稱赤白兩黨大旨如下。（一）李桂林旅長來電。克魯島地方。有赤黨四千餘名尚未出境。突於五日又有白黨一千五百餘名。兩相激戰。白黨力弱。竟爾他竄。（一）駐俄沈總領事來電。報告『尼布地方』有赤白俄黨八千餘名。各運槍砲。開始攻擊。勝負未分云。

▲吉　林▼

○平民教育進行訊

吉林平民教育積極進行茲爲便於籌備期間辦事有所遵守起見特擬定籌備處簡章十條茲錄如左

一　本處爲籌備吉林平民教育事宜定名曰吉林平民教育促進會籌備處

二　本處假設於省立通俗教育館

三　吉林平民教育區域暫以省會爲限惟應時勢之要求得擴張之

四　籌備期間經費由本會自籌捐納

五　籌備期間由教務經濟徵師招生校舍宣傳等六組組長各自徵集委員分別進行

六　籌備期限定六個月自民國十二年十月初一起至民國十三年三月底止但籌備期限屆滿遇有困難不便截止時得展期一個月

七　本處於籌備期間設立平民學校六處

八　每月開常會一次每星期開幹事會一次隨時召集

九　籌備處設總務幹事五人（內有駐處幹事一人）會計幹事二人文牘幹事二人另聘書記一人

○張視學分查各屬

于教育廳長爲秋季視學原派省視學李郁林視察濱江道屬學務茲李君請假遂改派省視學張德懋視察張君已於三日行先察濱江道屬次察吉長道屬云

○饒河縣設置視學

伊蘭道屬饒河縣向無縣視學茲該縣知事以本縣學務日臻發達應設置一員俾便考查特呈請教育廳保本縣勸學所所長趙泰豐充任聞已准如所請云

▲長　春▼

○戴局長弊端種種

本埠稅捐徵收局局長戴瑞珍自到差後因跟隨私人過多在頭道溝二道溝商家橋等處設立分卡將糧棧糧車勒索不堪其餘木稅等處皆有所通累上年早有貨知無不運動力大自然消滅茲將該局長之弊端揭載如左（一）在二道溝所設之分卡係戴局長之岳父以及兄弟姪兒每截見糧車索取私錢即發給執照有此一執照可抵十執照連番倒替用之以當外人眼目而稅錢則入於已囊隨後再到糧棧查賬又勒索一份糧車糧棧無人不知（一）木植一行已吉長東通運之後由吉林購買之木植本無運單均有發票應納之捐稅皁由賣主扣除而戴局長竟能以爲無運單則爲漏稅（一）去歲曾因木植行所剩之餘木納稅各家有送禮運動稅差之私錢若干經馬稽察員逐戶查明眼日後竟局長安置未能發現（一）今又因頭道溝分卡吞摟私欵太鉅經財政廳派委員現已查出由福順合糧棧一家即查出四十餘萬之多共卅家若皆查實不千萬有餘而戴局長竟不肯交出此人硬云係營業稅之事求商務會出首作証而商會未肯出首又求頭道溝商會作証而該會亦未肯與（一）現時撤差聽候宋局長查辦而戴局長尚親自求商會出首禀留以作借而商會竟未肯出首（一）戴局長在惠濟入股東大洋兩萬元尚密囑如有查問者不許承認云

▲營　口▼

○購艦員行將回營

漁業保護局彭毅忱局長前曾請准省當局添置砲艦前委稽查長張俊亭往日本採購各情已略紀前報茲聞張稽查由東來電報告彼邦艦隻非但價昂且無售主擬於日內遄返云

○江行長虧欵被押

本埠中國銀行江少甫行長因事被撤已見各報惟新由江西該行委來接行長接收交代於六日結清江行長共虧公欵十萬二千元於當夜十二時電知縣署派警將江拘押以便追補云

○黃委員由營遄返

前經省長派來黃委員調查各項會

▲哈爾濱▼

○俄匪聯結　擾亂邊境

據護路軍總司令部消息綏寗鎭守使電稱茲派密探報告俄境四站忽於日前夜間由双城子開來俄兵五千人當此中俄會議行將開幕之時忽有此舉恐於會議前途不無障碍又據探員陳某報稱俄人近來密謀擾邊情形如下（一）前充伊立古次華商會長王會卿近來已結俄紅黨以槍械子彈物等密秘供給華匪爲數甚多行蹤詭密內有不逞之鮮人包運至中俄邊境交付（二）吳佩孚前派上尉參謀吳炳岑等隨同商充汗口俄領事之俄人留伯夫由海參威上岸組織機關一節此事前已報告現聞吳炳岑來東時曾携有巨欵日下已在双城子波里瓦牙街租賃房屋組要機關分派多人來東省偵探消息並勾結胡匪擾亂路政護路軍已分電吉黑邊境及沿線駐軍一體注意嚴防云

○濱江關監督易人

濱江關監督毛祖模任事以來時已數年現不知何故辭職他就遺席重要不便虛懸即委魏紹周升充魏氏曾充吉林督軍署秘書長今番改任必有特色云

○盧知事辭職消息

濱江縣知事盧維時前在省時曾另謀優差現聞已於三日電請省長准予辭職昨聞該署人員正辦交代一俟繼任者到哈即行離任至盧氏將來有何位置則未可知云

○檢查過境之俄人

據檢查所消息今奉總司令部命令對於過往俄人詳細檢查以防奸人乘間擾亂其有無護照做何生理一一盤查茲將九月下旬檢查俄人列下『一』由歲來哈五百二十名『二』由滿來哈二百五十七名（一）由哈去長三百四十名共計過往俄人一千一百一十七名嗣後每逢俄人過往一律認眞檢查云

○各分局來哈解欵

東省特別區市政分局徵收消捐營業捐以來每於月之五號來哈解交上月應收之欵現十月已到五號故昂昂溪安達博克圖等分局均來哈向總局解欵云

▲安　東▼

○懇親學校又招生

安東商務會爲中日懇親起見在銀市內設有懇親學校聘有中日教員教授兩國言語該學生以商家爲最具一年爲畢業之期舊歷五月間第十班曾經畢業彼因暑假未便遽予續招現屆秋令應招第十一班學生經事致投劃已定於十月十二日開校如願入校者應先期前往商會報名云

▲蓋　平▼

○司法調查員蒞蓋

本縣司法自奉高等廳調令於九月一日改組司法公署轄符司法獨立原則等情已誌前報茲者高等廳以各縣司法改組是否完善非派員逐一勘查難得眞相月之二日晚到有調查司法二委員到蓋下榻鼓樓上萬慶旅館次日即入司法公署調查一切云

載前報茲於五日該委員按項查清即行回省報告臨行時陳縣長委員所長帶警送至車站云

○警所委任譯員

警察所譯員那某辭氏日前因事辭差茲所長以職責重要未便虛懸茲查有現充保甲文牘黃澳傑氏勤謹穩文筆任他縣警差多年資格相符堪以委任遂於月之一日呈請縣署正式委任該員奉委即於是日入所視事矣

○籌備國慶紀念會

月之十日爲我國成立共和紀念每年照例舉行以資慶祝茲經縣公署循例籌備預置一切並先期通函各界務於是日上午十時齊集會場慶祝云茲將慶祝禮單照錄於後（一）十旬半鐘監督來賓入場振鈴開會（二）警學作樂（三）升旗（四）監督來賓及各界均脫帽向國旗行三鞠躬禮全體三呼民國萬歲（五）監督率同各界詣先烈忠魂位前上香作樂（六）均脫帽行三鞠躬禮受祭胙（七）各界均行一鞠躬禮作樂樂止（八）各界均行三鞠躬禮退位（九）學生奏樂唱歌（十）監督登台演說（十一）來賓演說（十二）警學作樂（十三）振鈴散會（十四）來賓讌會

▲大　連▼

○岩村領事已回國

駐鐵日本領事岩村氏請假一月於六日搭輪回東京云

○于雲章過連赴滬

東三省官銀號總辦于雲章氏於六日抵連下榻遼東旅館七日搭神丸赴上海云

○滿蒙協會添支部

大連滿蒙文化協會爲宣傳文化計特於奉天添設支部委任前關東報社長都甲文雄氏爲支部主事云

○山本署長赴哈埠

小崗子警察署長山本氏於十月四日赴哈埠視察據外間傳說該氏有辭任之說

○社員陞爲副支配

大連錢鈔信託會社社員安井康二氏於十月一日陞爲該社副支配人之職云

▲開　原▼

○財廳令保護稅卡

開原縣公署頃奉財政廳令內開略謂按照定章新秋收獲通行要隘設立稅卡以便徵收捐稅查驗票照已令各稅局於十月一日起一律設卡稅捐關係重要仰飭令警察保甲隨時妥爲保護以昭愼重云

○第九區購領槍炮

開原縣保甲第九區區保長李培滋以八家鎭地近與界時爲匪類萋聚之所若非嚴加預防定爲地方之害該區保長前曾與八家鎭議購抬槍大砲以衛地方業經公允茲於日昨該區保長防令副局員王烈武備價持文選到保甲事務所購領抬槍三十五桿大砲三尊槍約二百餘觔當經該所如數發給云

▲四平街▼

○委員選舉會結果

本驛日昨十月一日爲中日地方委員改選之期是日早九時中日各商號均赴地方事務所樓上投票至午後四時開票結果列左烏村喜久馬氏得五十六票江夏辰千代得五十四票馮士元得二十二票陳晃山得十二票云

▲遼源州▼

○運動大會之盛況

本縣於十月四五兩日各學校開全體運動大會各界以鼓勵青年之故助欵不下七八百元初四日上午八點鐘各界職員與各校生徒齊集會場先向國旗行三鞠躬禮三呼民國萬歲然後奏軍樂唱國歌始行正式開會觀者絡繹不絕道途爲滿競逐萬人各校生徒比賽操法勇往直前奮不顧身大有糾糾武夫之概維而持秩序評判優劣又公舉得人故極忙亂並無爭執喧嘩之舉頗爲鄭重豫製錦標三面一面被縣立一校王維國奪得一面被縣立二校焦殿魁奪得一面被縣立女子四校王貴珍奪得於初五日午後四點鐘方撮影閉會云按此次運動大足振起各校體育之精神云

▲桓　仁▼

○警甲擊匪之偉績

桓仁東區上月廿五日突來胡匪百餘名斷絕電話已到距城十餘里之曲里川地方警甲前往堵禦等情已誌本報該匪到處綁劫焚燒非常猖獗旋被警甲分頭追擊連日與匪接仗六次斃匪二名活提一名傷者無數卒將匪衆擊散人票奪回據逃回之人票聲稱曾聞匪言別處之軍隊皆未在意惟懼桓仁之警察保甲云

本城金銀

●奉天各地糧行市（十月八日）

大豆　二元七角五分　豆餅　二元三角○分　青豆　一元七角○分

大麥　一元八角○○分　小麥　二元八角○○分　高粱　一元二角五分　包米　一元一角○○分　便米　一元六角○○分

●各地電報

倫敦銀塊　三一片二分一　紐育銀塊　六三仙八分三　上海金票　三三五、五

寄付最高價　寄付最低價　九月十日限本換金　一四、五八　一四、五六　一四、五七

寄付最高價　寄付最低價　十月十三日限鈔換金　一○二八　一○二六

▶奉天

現貨銀每兩換小洋　二元二角○分　足金每兩換小洋　七元一角○分

●東三省官銀號匯兌行市

本號現大洋　五元二角○分　上海匯現銀　五錢八分○厘　上海大洋　五元三角○分

本報係奉天盛京時報在哈爾濱設立者。精神組織。純與盛京時報相同。出版十有八年。宗旨正大。議論超羣。諄早爲中外人士所

大北新報（日刊）

定價　大洋　全年六元五　半年三元五　一個月六角五　郵費在內　本埠每月五角　零賣銅元三枚

如有大北新報與盛京時報一併購

神皐雜俎
本欄歡迎投稿

小說

香塚（一）（借參）

邱雅如在寒假的時候。畢了中學的業。便想往北京升大學去。無奈北京各大學校。多是在暑假期裡招考。因此雅如在家收拾出兩間空房。自己在家預備功課。

有一天雅如獨坐在書房。左手支着頰兒。悶悶的像是思想什麼似的。右手拿一本英文。沒精打彩的翻着。

這時候王寄香從門外走進來。悄悄的溜到雅如的身後。在他的背兒上。輕輕的拍了一下。說「你悶坐着想什麼呢？」

雅如一驚。回頭看看。正是鎖在心頭。一時一刻也忘不掉的意中人。立時現出笑容。忙站起把寄香拉到自己的身旁。並肩坐下。緊緊握着她的手兒。說「你這幾天。怎沒有來呢？」

寄香笑着說「怎。我不來。你還成天想嗎？」

雅如說「我到不敢說成天想你。但是一時一刻不看你。那難過死了。……香妹。……你這幾天。到底是因爲什麼沒有來？」

寄香說「我的外祖。前幾天從天津回來了。他老人家的脾氣和性子。你還不知道嗎？那些內言不出於閫。外言不入於閫的話兒。總是在他的嘴兒上。你想。我在他老人的眼前。還敢少微露出自由的樣子嗎？今天早晨他走了。所以才急忙來看看你。」

雅如說「你的外祖奕松。我到知道他是前清的一個八股秀才。但是怎還這樣腐敗的甚嗎？」

寄香咳了一聲說「不但腐敗。還專制呢！我的外祖母。有一點不順他的意思。就要打罵起來。他說無論怎的。男女是平不了權的。一定要男尊女卑。才合夫爲婦綱的古訓呢！總而言之。都得順着他的意思就是了。我父親因爲沾染點新氣。也被他仇讎相視。所以結親十幾年。也沒有來往。前年我父母先後去世。剩我一人。無處投奔。他才勉強把我接來。我轉進女子中學的時候。他是十個頭的不樂意。我拚死的哀求。才允了我。好在我進了學校之後。他便往天津充差去了。成年的也不回家一次。不然若是常常的在家。恐怕還結識不上你呢！……如哥……我想以上這些事。你也都能知道吧？咳！……如哥……如哥……我在人家。終久到怎樣結局呢？咳！……」說着眼圈一紅。竟倒在雅如的懷裡。抽抽提提的哭起來了。

雅如看寄香這樣。委實着覺難過。遂向腰裡掏出手巾。一面擦寄香的眼淚。一面安慰着她說「咳！香妹……以上這些事。我都知道啊！所以沒有常常的問你。就是怕引起來你的傷心。不過是人各有命。也不必先作無謂的愁思啊！香妹……不要這樣心窄。起來吧！我還有旁的話和你說呢！」

停了一會。寄香從雅如懷裡起來。把眼淚擦乾。你一句。我一句。又甜甜蜜蜜談了半天。（未完）

筆記

文藝叢考（續）（陶明濬）

▲詩說雜記十九

雖然。二者利弊之比較。奇之流弊多。而正之流弊少。學者不能不擇。善爲書者。如東坡尺牘狎書。姿態橫生。蕭散容與。霏霏如春之雨。森疏掩斂。瀏熠如從月之星。紆徐婉轉。纔纔如抽之絲。所謂無如而不自得者也。不純於奇。亦不滯於正。跳躍便捷。龍蛇飛動。固極人生之快事也。然若不能用奇。則不如守正。苟用奇不當。則必至縱橫錯亂。竟無紀律。轉不如周規折矩。選辭練色之平平無疵也。

正者。謂立意必平易。用筆必整飭。摛藻必工麗。協韻必鏗鏘。脩短相副。異體同勢。其續密也。研桑所不能計。其勻停也。宰賜所不能言。奐乎若星之陣。鬱乎若雲之布。隨事而從宜。因物而付物。又何平板之有。今人誤會正字。以爲凡事可以正字爲軌律。推於詩則不當。夫詩者亦文事之一端。上即關於心術。下而及於智識。一涉於邪。流弊安窮。孔子所謂詩三百。一言以蔽之。曰詩無邪。無邪者。即正之謂也。義者何。即合宜之謂。作詩最貴合宜。而最忌牽强。同一詩題也。宜於古體。而用今體。則必妖冶而不凝重矣。宜今體而用古體。則必沉悶而不軒豁矣。宜於七言而用五言。則語短意促。宜於五言而用七言。則拖累而無味。凡此之類。不勝枚舉。措置一有不當。事乖其次。詞失其明。全篇亦因以減色矣。學者欲矯此弊。惟有以義爲斷。庶乎可也。

遊記

南游瑣記（六）（孟慶魁）

第二　金陵古蹟攷

隨園　遺址在小倉山側。袁公昔日。因山爲基。引流爲沼。有香雪海。蔚藍天。蒼玉山頭諸勝。悉爲洪揚所毀。遺址售袁祖用官姓蠶寳。民國十一年。有袁公裔孫。袁棟者。執簡齋先生。當日購地契串。投呈警廳。請予賠完。警廳爲樹石以誌其事。袁公墳。即在其側焉。

烏衣巷　在縣東南四里。王謝故居也。有堂曰來燕堂。附近有鎮淮橋者。晉之朱雀航也。以謝安台置二朱雀於橋上。得名。前人詩云。朱雀橋邊野草花。烏衣巷口夕陽斜。我即指此。

南京寺院極多。橋梁亦不少。食物以稻爲大宗。花木則松柏竹梅梧桐楓柞之屬。隨在皆有。其人民性質活潑。天資聰穎。氣度春容。殆所謂山川王氣。靈秀獨鍾者歟。男女界限。一般社會。在有無之間。女子赤足者多。剪髮者亦多。男子左耳戴環者多。辮髮垂垂者。亦間或有之。微觀其意。似文明進步。女子較男子爲先也。頗富於美術思想。製作各物。如籐箱竹簍之屬。皆工緻絕倫。惟一般人。缺乏衛生思想。往往於同一污池中。洮米彼滌糞桶。藁薪同器。思之令人作三日嘔。（未完）

戲評

新劇與舊劇（九）

新劇家所指摘的舊劇的短處。由他方面看起來。正是他的長處。舊劇不設轉台。不設幕。只有上下場門。却是變轉如意。一點拘格地方沒有。一劇演罷。一劇繼上。而絕無凌亂不自然之弊。非若新劇。纔建設了。又得破壞。纔破壞了。又得建設。背景越完全。而建設和破壞的不經濟的時間費的越多。沒法子。只得宣告休息。我常說西洋人發明的東西。眞有巧妙到極點的。也有拙笨可笑的。就拿新劇佈景而論。拆台搭台。鬧個不休。若說不是笨法子。我實在不信。所以有了電影之細大不捐。舞台上的佈景。眞成了雞肋了。

以上所說。是新舊劇工具的巧拙。究竟是皮毛。便是我指摘出來。也不見得比別人智慧。若說到新舊劇的實質。兩者絕對不同。可以相立。而不可以相因。新劇之不能廢幕。廢背景。廢轉台。猶之舊劇不能廢上下場門。不能廢鑼鼓。不能廢所有切末。所以有關於舊劇提倡廢棄或改良的。我皆不能表示贊成。我的意見。對於舊劇主張保守。對於新劇主張進取。既不願新劇家不顧新劇本身。專以「來寫」舊劇。亦不願舊劇家受新劇家的無謂攻擊。把舊劇裡面加點新劇材料。弄得非驢非馬。我以爲必這樣時。於新舊文藝兩方面。都有益處。（未完）

小說「北京」出版預告

社會小說「北京」一書爲儒丐先生最近銘心之作據先生云所作小說當以「北京」最爲慊意因其一洗舊文藝之窠臼所含新文學的色彩最爲濃厚也其內儒丐君所作小說多半注重貧民生活對於目下社會當懷一種改造之熱誠其熱烈的感情之流露尤以此書爲最顯著也目下小說界之趨勢已由因襲時代入於創作時代惟此類長篇的創作尙未多見故本社樂與刊行以貢之於文藝界而一般青年喜好眞正文學者得此一書或不至毫無裨益也現已從事印刷一俟出版有期再行通告

盛京時報社營業部謹啓

文苑

送懷音赴瀋陽（成五）

我早歲游武昌。得交惲君。（代英）近游濱江。又得交懷音。他鋒芒銳露。我視爲畏友。你和藹可親。我視爲愛友。他森嚴其壁壘。不惜和惡社會宣戰。（他組織有共產社。主張階級爭鬥）你則拿你愛的光來普照人類。你們所以爲人類爲社會的目的無異。而所以貫徹其爲人類爲社會的主義的手段不同。就我們在人類在社會上的地位和責任說。我尤同情於你。○你曾告訴我說「凡是生物。我們都該愛護。況屬人類？」我視世無不可愛之人。我且無所不用其愛。又說「我想實行。我的主義。却不可無超人的學識。所以我不敢不求學。……我不敢說我是思想家。……我不敢說我是文學家。可說是有思想家。可說是研究文學家。」這些話不當把懷音的整個人格。合盤托出。你之所以爲你。和我之所以傾倒你崇拜你的緣故。都在此處。○可是我們相交不久。你便要往瀋陽去。不得不使我心酸了！數月來我在沙漠堆裡度生活。荒涼枯寂。發生無限悲哀。最近忽得你在前面叫喊着。指引我尋找「綠洲」的途徑。正得快樂和安慰。不意你竟要走了。你若走。誰幫助我超越沙漠。尋得綠洲呢？我是個時代的落伍者。然而我却願向上。我是個卻敢奮鬥。對於前途的指引者。你安得不深切而誠懇地惜別？○你是要走了。你是終於要走了。形式上我雖然去了一個好友。精神上你必能給我相當的安慰和幫助。念至此處。又不必依依惜別了。但是我既承不棄。不得不附託古人臨別贈言之義。妄說幾句。想虛懷若谷的懷音。當所樂聞啊。我現在所要告訴你的是。

（一）願你永遠保持著「我不是思想家……我不是文學家……」的態度。

（二）願你把你的「人社」從形式上組織起來。嚴格的揀選社員。（愛人愛物是一事。組織團體又是一事。）團體是主力軍。是要遺大投艱的。不得不嚴格。然與你博愛宗旨。亦殊無碍。

（三）專從青年方面用功夫。

（四）把教育事業和新聞事業一體並重。同時努力。

（五）至相當時機。辦一種研究學理的雜誌。

以上各項。自然都在你希望或計劃之中。但願你積極進行。放大光明。喜突懷音。芸芸衆生。都在那裡呻吟呼號着。急待援救。願你招呼同作「乃裹餱糧」。携着斧。拿着鋤。斬開荊棘。引他們出來。

十二。十。四。

◎雜報◎

△奉天▽

委定襄辦　綏中縣郵務局頃因襄辦出缺該局長特請奉天郵局派員接替總局卜局長以遺席重要未便虛懸查有曾在總局練習期滿之揀信生文寶忱堪以充任比即委爲綏中縣郵局襄辦文氏奉委業已前往視事

新兵赴錦　陸軍二十七師十七團三營九連上士陳聘一日前奉命來省招募新兵茲者已在奉和棧招募餘丁二十七名遂於昨日（七日）上午送赴錦縣防地以便補充缺額云

麵莊欺人　小西關下頭路北某麵莊素日營貨長有摻假情事昨有郵務局胡同張姓前往買三星麵一袋言明須要眞貨摻者退還該號允之詎張某持回啓包試驗結果麵黑而粘純係摻有劣貨又稱其重量亦短少二三斤持回質問該號初不肯認謂張某自摻張憤大罵該商無信該號櫃夥某恐其詭計暴露有碍商業即將張某叫進屋去爲之更換一袋了事說者謂王願如係摻入又當自吃此虧矣

藏槍罹罪　小南關合興福胡同趙宅內張錫三夾火燒犯瓦居三間匣槍三支已誌本報茲聞第三警察署以匣槍無槍照殊違公令有意私藏已將張錫三傳送警察廳核辦矣

職員盡職　頃據新民人于秀章云該縣鄉三區古城子高等小學校校長王竹銘任職以來頗具熱心聘用之教員范紹彭瑰蘊五王任卿諸氏皆亦能殷殷教授學生大表歡迎于氏爲桑梓所關故爾送入稱道云

車夫行刼　日站第二小學校教員須用享氏於五日夜十一時由春日町友人處僱人力車回紅梅町寓所行經千代田通車夫見四野無人將車放下向該教員強刼金票四十九元三角拉車往東逃去迨該教員報告日警追緝已無及矣

拆路修路　大西門外之馬路一經路現已修成惟該路南偏稍向有灣處經商埠局劃棄遂將該路拆毀頗覺費工聞將來拆毀之地該局留作別用并不准他人租用云

取締貨車　城關商戶送貨之車輛多半放在門外維與交通無碍亦覺不甚雅觀市政公所成立後對於市面事務力爲整頓前將床攤一律限制茲又取締送貨車輛不准各商隨便放置云

妓女涉訟　西關平康里六順班自遷至南市場後生意頗佳惟該班鴇頭因命案關係羈押現已歇業昨六日晚十時該班妓女王俊卿俞素蘭等又因債務關係同往附近警察分所呈控女掌班某氏結果如何尙未可知

誣賴強搶　第二旅四十一團第二營八連兵士某于七日午後在西門臉某估衣莊買衣因言語不合大起衝突嗣該莊執事竟誣該兵行搶當報由憲兵捕去不知如何完結云

櫃夥失愼　城裡某商舖櫃夥周萬升昨七日帶奉票十餘元往西關辦事詎途中不知如何將所帶之錢悉數丟失旋即四處查找卒未查獲云

爲猪被懲　小北門外住有商人杜某素蓄肥猪二口因猪圈損壞于七日跑出被該管警察管見以其有碍衛生當找向杜某批頰二下以示懲戒杜某當即招之入籠并加防止云

負債潛逃　大西邊門外哈瑞英文學校學生耿某嗜好食物積欠增利源雜貨舖客賬甚鉅無法償還不得已竟於昨（七日）早潛逃無踪該舖仍欲赴該校索討該校管理員大斥該舖自不小心致起口角遂同赴該管分駐所理論云

馬傷小兒　大西關藥王廟前胡同住戶劉姓子年方十齡昨星期日午間在街玩耍忽自北方來一脫繮自馬奔馳而過劉子躲避不及致將腿部踏傷及家人出而視之馬已遠颺亦不知爲誰之馬只得自請醫生診治幸所傷不重無大危險云

人頭畜鳴　大南關下頭住戶張某者去年爲其子娶妻衾氏性甚賢淑貌亦秀美詎張竟乖涎久之茲於日前夕乘其子出外未歸彼竟效新台事故不意其媳不從大聲喧嚷鄰佑聞之僉謂非人類云

△營口▽

招領橋地　縣屬二界溝元神廟尼一帶橋地漁民屢起爭端先時楊謝等漁戶因爭該處橋址曾在省署控告並涉及漁業彭局長嗣經該局長請准省長將該橋地投標招領以免再有爭執惟規定投標章程念條條不及備載云

葯局失愼　老爺廟後義和利葯舖之倉庫於七日上午九時許不悉因何起火房屋十數間及所存葯料全部焚燒外燒死肥猪三口狗二隻惟其南隣福興泰織襪工廠北隣裕順合銅舖均被連壁接幸消防隊赶至竭力撲救未致殃及亦云幸矣

△安東▽

自尋死地　有李煥文者現年二十餘歲係關裡人也本無正業前在七道溝私賣鴉片得有微利任意嫖蕩後將錢化盡煙館歇業遂得梅毒於今春毒氣發生醫治罔效今又素手空空無法診治遂於日前因病投井而死經當該管警察設法撈出葬埋云

竊犯被獲　有竊犯李壽山李潤田二人年約三十餘歲一係鐵嶺人一係哈爾濱人於昨早八鐘許在財神廟街紬緞莊和源泰號購買緞子該犯等冒稱聞香居櫃夥當經檢視多疋並無中其意者該號櫃夥馮某正在收拾之際缺少一疋立即搜查竟由該犯李壽山腰內搜出約計四五十尺即將該犯等獲送該管警所訊供久慣高買不諱轉送警廳罰辦矣

△騰鰲堡▽

更換局員　鎭街牛海稅捐分局局員白玉書前經總局調回另行委任遺缺已派司秀忱氏接充不意該氏接事不及半月乃辭職他往故日昨又由總局派張執中氏前來接充云

△鳳城▽

學校旅行　本邑崇正學校校長薛仙航氏以當此深秋天氣宜旅行一次藉以鍛鍊學生身體而吸收清新空氣遂於月之四日率領各級學生赴鳳凰山旅行云

客棧犯賭　南大街玉發棧於月之三日晚住棧旅客在屋內鬥紙牌被警察所夜間巡邏查知當即抓獲賭犯五人帶至警察所罰辦云

△鐵嶺▽

製燈忙碌　本邑張監督於國慶日提倡提燈會已由教育公所轉諭各校業誌本報茲聞各校於課務餘從事紮燈以備臨時應用云

△八面城▽

解放結果　本埠順城胡同某姓媳婦家道小康生有一女現年十九稍具姿色自幼許於三家子屯某富戶之子爲妻於民國十一年過門因嫌夫不諳人道遂乘歸寧之便結識某窮苦力與之雙雙潛逃其母時正染病在牀氣忿而死夫家得悉索人幾起訟端女家賠償小洋五百元息事未幾該女即因奸夫資貧生厭與之離異又見本夫已另娶妻室遂致悔恨失目現在母家寡居無人問津矣

母女同病　本埠不通行胡同鄰發於早年爲徑娶妻狄氏頗具姿色因夫年幼且久外出遂與叔翁陳倉暗渡積久情熱鄰某竟覇爲己有與徑另娶分居各度狄氏生女年已登瀛亦效母志情竇早開招得色鬼不絕於門

△遼源▽

公送匾額　洮昌道尹都林布滋遼數載與所屬各界相處感情最厚近因都君有辭職之意業誌報端是以商農學警各界特製匾額軟硬共七方旗傘對傘亭架今晨八時齊集商會轉送道尹公署經過街衢鼓樂喧天頗極盛況云

肥猪何來　本埠豐聚當鉅商也日前（三號）不知何時從大門進猪七口後昨（四號）早經猪奴喂猪始查知多猪七口報知該號主任靳菊豐當囑櫃夥隨轉用電話報告警察一區經區官李紫燕派警一名到該號將猪赶至本區隨即轉送警察事務所復經所長王漱塵佈告令原失主來所報領

△錦縣▽

演戲募捐　因今秋水災難民苦不堪言現經商會與各機關以西關茶園演義務戲募欵賑捐原訂五日爲期已逾三日所募之欵亦甚踴躍諒原擬之數必能達到云

茶園遷移　同樂洛子園舍在薛家屯開幕現因北關設置菜市場將來必見發達人烟雲集該園遂移於該處在小劇後租安石家園子地址擇吉開演云

△洮南▽

軍官好學　駐洮第一游擊隊教導團團長兼步一營營長劉仲三氏文武兼全經驗宏富於教導軍官軍士之餘尤看書閱報手不釋卷云

△城廠▽

兵匪激戰　十月二日城廠東涌家堡子竄來五龍山帮胡匪二十餘人警察隊長陳曉泉區官趙星武區保長吳潤九等率隊追擊雙方開戰自早七時迄晚三時槍聲不絕卒至匪勢不支相率引去是役也警察隊受傷者一人胡匪方面死者一人傷者數人云

△台安▽

發放婚書　台安縣春間經各婚書勸導員四鄉勸寫已有數千份之多惟係初辦婚書未到故各戶所寫之婚書欵項亦均未交茲因婚書由省發到各路勸導員已按勸定數目由縣署領訖不日下鄉按戶發放催繳婚費

△安圖▽

沈冤得伸　安圖縣屬一區楊木斜住戶孫有海胞弟孫有江其妻孫周氏均係少年向以務農爲生忽於去歲陰歷八月初八日割地天晚回家晚餐甫畢即行吐瀉不止登時斃命所吐瀉之物被犬舐食犬亦暴斃乃兄孫有海等查此情形殊生疑竇素日風聞其弟婦孫周氏與伊葭李成王成璞有曖昧情事恐因姦情發生不測詳細察確實跡近可疑遂即赴縣署呈報原委情形當蒙縣長前往開棺檢驗始終未得眞相但以命案攸關未敢草率復行呈請奉天高等廳派員復驗即蒙高等廳轉派安東地方廳孫君維烈前來檢驗孫君按照司法手續開棺蒸驗遂於陰歷八月初八日邀請各界眼同公開檢驗過身屍骨均係青黑青黑委係生前中毒身屍確無異議若非孫君富於法醫經驗依法進行秉公辦理則寃沈海底何日得伸云

△瞻榆▽

政平訟理　本縣金設治委員蒞任以來對於民刑各案隨到隨審案無留滯政平訟理囹圄空虛大有花落訟庭草生堂階之概焉

△法庫▽

司法明星　法庫司法監督徐鐵翹自九月一日到任以來對於民刑訴訟案件隨接隨審從無積壓查徐君法理精通判案詳明我法邑黎民何幸而獲此福星也

△綏中▽

捐欵興學　本邑第三區前所鎭區立第四高等小學校成立以來向來不收學費現有學生一百二十餘人分三級教授常年底欵祇有五百餘元不足之數概由該校長王趾麟君設法補助長此虧累實難支持遂倣臨榆縣募捐辦法嗣即捐啓託人代募茲有該區在奉營商之盧溥源君慨然允諾代募奉小洋四百元已匯該校聞由該校已經發商生息並請公署獎給匾額一方以資鼓勵如盧君之熱心公益助欵興學誠商界中之傑出者也

△柳河▽

群匪正法　上月十五日陳知事奉省電將前所獲之匪徒紀鳳山孫繼武崔丕俊楊海山金玉琛陳國範劉廣品于忠升等八名槍決至二十六日又經孤山子保長徐日濟在凉水河子拏獲盜犯姜萬祥趙永發二名訊明送縣陳縣長覆訊犯供無異當即連同另案盜犯姜玉海于守水等一併綁赴刑場槍決以昭炯戒而寒匪膽云

綁去人票　本月一日午前距縣城二里許之南屯馬姓家突由南山竄來股匪十餘名進屋即將馬姓六七歲四五歲兩個小孩綁去賊匪向南逃逸該匪正走出里許又遇本街商民靖破山由南溝回街該匪即亦將靖某綁去逃逸當經馬姓來縣賊控陳縣長當令保甲所長會同警察馬隊帶隊跟緝能否奪回容訪再誌

△通江口▽

潛逃未遂　月之五日街面有張姓之少婦綽號小白狼姿色甚佳紛紛傳說淫蕩異常該淫婦忽於是晨無踪其夫來警區控告被馬某姦拐暨寧家知情當即飭傳其胞兄供認在趙姓家藏避即令警察逮捕帶區令寧家暫行取保該淫婦不知羞恥聲稱非離婚不可而張某亦言非退婚不可要求身價六百元刻經中人調說令其歸回好好安度究竟能否改悔尙未可知

△金家屯▽

擅自苛罰　昌圖縣硝磺分卡王卡長率領巡差關錫九等於日前九月廿八日來金下榻於某炮舖廿九日即至各商戶搜查有無偸賣硝磺等事聞已查得有售炮子之商戶數家王卡長遂將各商執事帶區看押後經衆商戶將各執事保出經各戶出而調解聞已罰得永林祥小洋四十八元芝雲齋四十八元興記四十八元趙槍炮罰洋四十八元已共罰小洋一百八十六元業已携欵回昌查此欵呈報與否尙不可知云

姦拐少婦　鎭西八里五家子村住戶楊姓少婦因不安於室竟與同村董姓老翁有染日久情熱遂定偕老之約願結百年之好即於本月六號七十二歲老翁拐年方雙十之少婦潛逃無跡現楊某除報告警察外並派人四出尋覓未知有否弋獲云

△雙陽▽

區官盡職　警察第四區分所長何純青久歷戎行諳練警政自到差以來半載有餘凡關於地面興革各事罔不極力舉辦而對待商民主持和平仁風善政有口皆碑故新任李芝蘭所長涖任後雖甄別警官淘汰冗員取嚴格主義注重人才而何君照常供職並無更動是足徵李所長之用人惟賢亦何君之克盡厥職有以致之也

△農安▽

有碍風化　本邑城廂魏密賣淫者時有所聞茲查南門裏小老侯串心院內劉四頭小西門老韓東關小老韓均屬暗娼終日招惹一般浪蝶狂蜂趨之若鶩恒有醋海翻波時常爭吵擾害公安莫此爲甚有地方之責者曷不查明一律驅逐以端風化云

行市

紅小豆　花小豆　吉豆　合豆

鈔票　大洋　小洋　匯兌

……本報今後。……不偏不黨。一往向前。作東方之木鐸。淳四海之聲聞。是即本報之宗旨也。

全年十五元 但限對於奉天盛京時報社以先交費直接定閱者

盛京時報社

198

中華書局發行

暑假研究國文之捷徑

▲古文

古今文綜 四十冊 洋本紙本 十四元
古文比 四冊 九角
史記論文 八冊 二元
唐文粹簡編 六冊 二元四角
宋文鑑簡編 六冊 二元三角
南宋文範簡編 四冊 一元
元文類簡編 二冊 五角
明文在簡編 四冊 一元
清朝文錄簡編 六冊 二元四角
古文辭類纂精華 正續 六冊 一元
評注校 古文辭類纂 十六冊 四元
評注 古文辭類纂 八冊 二元
新注 古文辭類纂稿本 二十四冊 五元
分級古文讀本 七冊 一元二角五分

▲各種精華

檀弓精華 一冊 二角
公羊傳精華 一冊 二角
穀梁傳精華 一冊 一角半
國語精華 二冊 三角
戰國策精華 三冊 四角半
諸子精華 九種十六冊 三元一角
史記精華 八冊 二元三角
漢書精華 八冊 二元三角
文選精華 二冊 三角
古今小品精華 二冊 五角
杜詩精華 一冊 二角半
蘇詩精華 一冊 二角

▲詩

研究國文爲唯一先務實今日各界所公認本局出版下列各種精華及詩文選均研究國文之捷徑

詩式 一冊 七角
晚唐詩選 四冊 八角
註釋唐詩三百首 一冊 二角
宋元明詩三百首 一冊 二角
詩學指南 一冊 三角
學詩入門 一冊 一角
註釋詩歌發蒙 一冊 二角
註釋詩歌易讀 一冊 二角
註釋唐詩易讀 二冊 四角
白話唐人七絕百首 一冊 二角半
白話宋詩七絕百首 一冊 二角
白話唐宋古體詩百首 一冊 三角
白話唐詩五絕百首 一冊 二角
白話宋詩五絕百首 一冊 二角

▲白話文

國語文類選 四冊 二元
語體文法 一冊 三角
語體文法大綱 一冊 一角半
國語文法講義 一冊 三角
評註白話範本 一冊 二角
白話文速成法 一冊 一角
白話小說文範 一冊 四角

▲雜著

中國大文學史 一冊 三元
中國六大文豪 一冊 二元八角
中國婦女文學史 一冊 二元四角
通俗文類鈔 一冊 二角
古今滑稽類鈔 一冊 五角
常識文範 四冊 二元四角
詞學指南 一冊 二角半
駢文指南 一冊 二角半

發(159)

秋季開學了

現行教科書中之善本 新學制適用

新小學教科書

初級用

國語讀本 全八冊 前四冊各一角 後四冊一角二
國語讀本教授書 全八冊 各三角
常識課本 全八冊 各一角
常識教授書 全八冊 各三角
公民課本 全八冊 各六分
算術課本 全八冊 各一角
公民教授書 全八冊 各一角
算術教授書 全八冊 各二角

高級用

國語讀本 全四冊 各一角二分
國語讀本教授書 全四冊 各四角
公民課本 全四冊 各六分
公民教授書 全四冊 各二角
算術課本 全四冊 各一角
算術教授書 全四冊 各二角
歷史課本 全四冊 各八分
歷史教授書 全四冊 各三角
地理課本 全四冊 各八分
地理教授書 全四冊 各三角
理科課本 全四冊 各八分
理科教授書 全四冊 各四角
英語讀本 全四冊 各一角半

言文互用的課本

新教育教科書

國民學校用 國語讀本有春秋季始業二種

修身 八冊 每冊 六分
國語讀本 八冊 每冊 一角
國語課本 八冊 每冊 一角
國音課本 一冊 八分
算術 八冊 每冊 八分

【注意】先教注音字母的學校可用國語讀本不先教注音字母可用國語課本

高等小學用 理科有春秋季始業兩種

修身 六冊 每冊 八分
國文 六冊 每冊 一角
算術 六冊 每冊 一角
歷史 六冊 每冊 八分
地理 六冊 每冊 八分
理科 六冊 每冊 八分
英語 三冊 每冊 三角

(各書均有教授書)

文體最後出最適用的

新式教科書

國民學校用 國文有春秋季始業二種

修身 八冊 每冊 六分
修身掛圖 二輯 每輯一元二角
國文 八冊 每冊 一角
生字國音表 一冊 一角
國文掛圖 二輯 每輯 四元
算術 八冊 每冊 八分

高等小學用 理科有春秋季始業二種

修身 六冊 每冊 六分
國文 六冊 每冊 一角
算術 六冊 每冊 八分
歷史 六冊 每冊 八分
地理 六冊 每冊 八分
理科 六冊 每冊 八分
商業 四冊 每冊一角四分
英文 三冊 第一二冊四角 第三冊六角

(各書均有教授書)

中華書局啓

發(194)

總發行所開設奉天大南關●製藥各種各城鎮均有代理

老福順堂廣告

奉天巡按使化驗●北京內務部立案●奉天警察廳化驗

頭痛藥 每袋五角　睡藥 每袋八角　胃痛散 每袋三角
祛痰散 每袋五角　咳嗽藥 每盒八角　瘡毒膏 每盒四角
牙疼水 每瓶五角　吐血藥 每袋五角　大補血 每瓶一元
殺蟲散 每袋角半　退瘧散 每袋三角　瀉下藥 每袋二角
虎骨熊油膏 大張六角　參茸百補丸 大匣五元　寧坤至寶丸 每匣二元
虎骨花蛇酒 每瓶元半　甘露藥酒精 每瓶一元　理血健腎丸 半打七元

最新編定

製藥彙報

業已出版

如承索閱隨時寄贈

(內容)一、序　一、通函治療規則　一、函購規則　一、本藥店啓事三則　一、註册執照獎憑佈告各種影印　一、製藥各種功能主治服法用量價目附注各病原因症狀及攝生法　一、擇錄局方各藥價目一覽表

(附啓)本彙報係屬贈品承索閱分文不取但請開明同件住所姓氏併請注明係由閱盛京時報得知爲荷……本藥店謹附敬啓

健胃散 每袋四角　癬疥水 每袋四角　感冒藥 每袋二角
治痔膏 每盒一元　瀉痢散 每袋三角　脚氣水 大瓶六角
梅毒丸 每袋六角　消毒丸 每袋四角　淋濁丸 每袋五角
平瘟散 每袋一元　香丹 特包二角　遺精藥 每袋六角
筋骨疼痛藥 每袋四角　小兒驚風散 每袋三角　小兒消積散 每袋三角
清胃化積丸 每盒六角　利水消腫藥 每袋五角　通明眼藥水 每瓶五角

哈郎淋濁丸

五淋白濁一瓶去根

凡淋症者不獨自已受異常痛苦、其毒感染妻妾、以貽禍子孫、實由男子不愼之咎、可不戒乎。世人欲根治五淋白濁一切惡症、以享受家庭之樂事、則宜速服**哈郎淋濁丸**此藥係德國哈郎博士之秘方環球無二之奇劑、其殺菌力異常猛烈、一入腹中、則因化學作用以殲滅毒菌、其効百發百中眞如神、凡急性淋症之尿溺澁滯、濃汁漏泄疼痛難忍者、固無俟論、即雖慢性頑症之久經歲月者、大抵服用大瓶一箇則可全治更欲其速治者除服用該藥外宜用**哈郎洗淋水**洗滌尿道、以此兩藥、內外調治則雖極難之症大約三日已覺輕快、一星期則可全治世之患淋症者、蓋速用此良藥以免其痛苦世上患淋諸君請試服以知本藥房言之不謬

藥價　大瓶兩元　中瓶一元二角　小瓶大洋六角

大連浪速町 寶藥會社　營口西大廟 義興成　鐵嶺鼓樓西 平記　天津旭街 京亞　北京前門外 信昌　鄭州大街 中法　南昌洗馬池 五洲
大連浪速町 誠昌堂　營口永世街 興亞　長春北門外 中西　天津鍋店街 葆記　北京大柵欄 老德記　漢口湖北街 恩明堂　蕪湖長街 華美
大連市場町 華西藥房　遼陽什字街 天鉅成　長春北門裡 興亞　天津北馬路 回春　北京前門外 中美　漢口黃陂街 華法　上海五馬路 中東
大連監部通 華泰藥房　奉天四平街 大德生　哈爾賓傳家甸 長壽堂　天津旭街 回春　濟南芙蓉巷 普太和　武昌芝蔴嶺 可大　上海五馬路 華美
大連西崗子 德記藥棧　奉天小西關 誠昌堂　齊齊哈爾 富山堂　天津旭街 丸二　青島山東町 誠昌堂　九江長街 中外　上海福建路 眞豐號
營口二道街 中西藥房　奉天小西關 廣濟堂　吉林糧米行 五洲　北京東單牌樓 東亞　開封馬道街 中英　南昌洗馬池 中華　信陽木牌坊 中西
營口魚市口 五洲藥房　奉天鐘樓南 中西　開原新市街 三茂　北京大柵欄 華美　開封北土街 中法　南昌佳山廟 中西　保定府西街 中英

各埠大藥房均有代售就近採買試服爲幸

發售本舖　順和公司製藥廠謹製

大連紀伊町 順和公司 大連支店

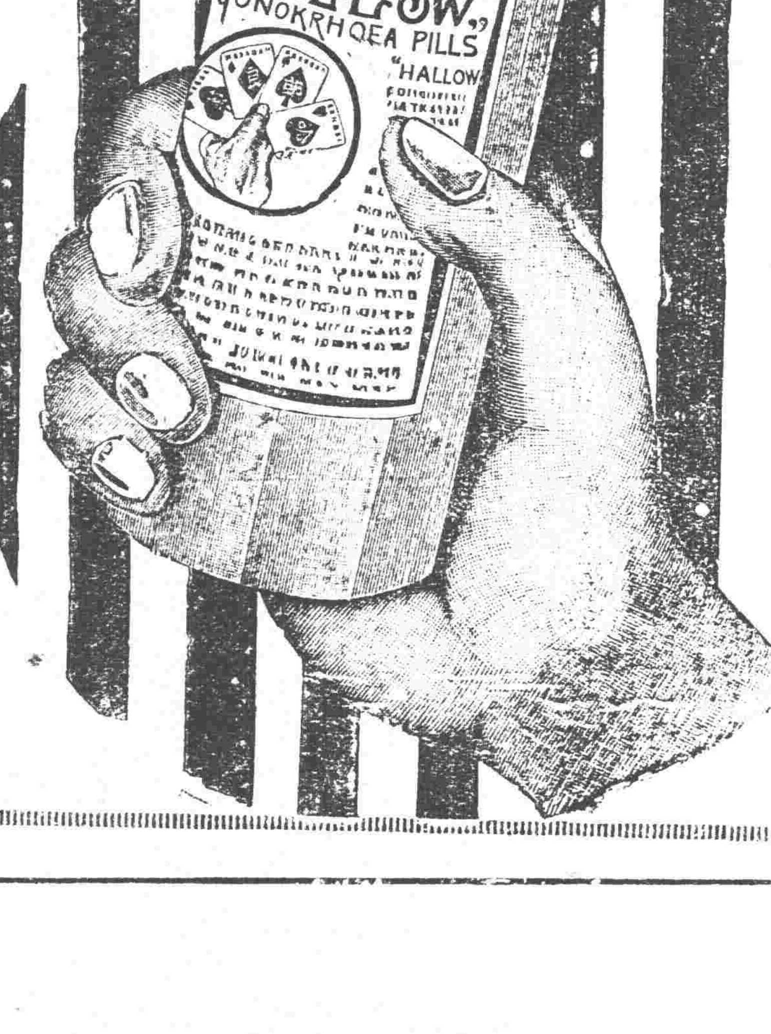

和裕号中谷時計店　和裕号中谷時計店　和裕号中谷時計店　和裕号中谷時計店

登錄商標

金貨牌

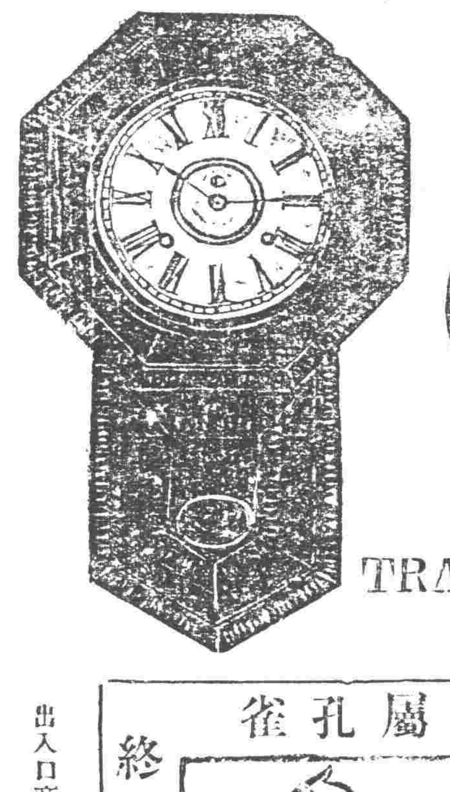

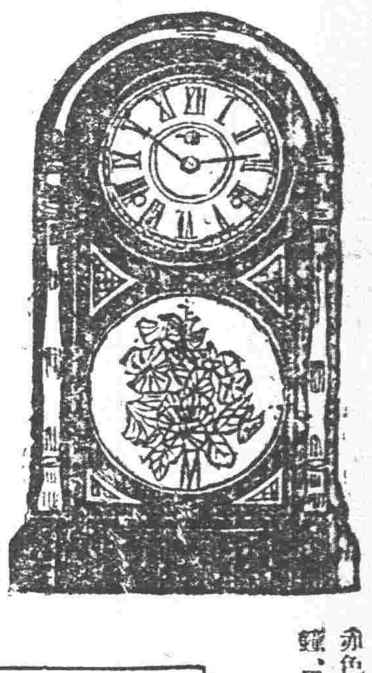

本品販賣於世界各國有名之莊店

TRADE CN MARK

赤色金貨座鐘、黃色金貨座鐘、黑色金貨座鐘、赤色金貨子午座鐘、赤色金貨禮拜座鐘、黃色金貨禮拜座鐘、黑色金貨禮拜座鐘、魚尾金貨禮拜掛鐘、赤色打點報刻座鐘、圓掛鐘、彫花大掛鐘、魚尾金貨掛鐘、

雖至何處終謂鳥中屬孔雀

金貨牌之品質本位

終不許他品追從的

鐘表屬金貨牌的

時辰鐘表公司

本號精工監製各欵時辰鐘表批發定貨物美價廉久已馳名歐美消暢極矣以此盛銷以多走年限明癸會蒙世界大博覽會頒給名譽賞牌以故各國暢消定購者衆惟欵式極多不勝枚舉不惜重資更加改良益求盡善堅牢且準打音清亮與他不同天淵之別矣新製一等座鐘打點報刻鐘門中有扣口以爲扣門風塵不得入內機器不滯可倘有富商巨賈有意賜購指定樣子或另造新式均可照辦不悞本社專用上等商標爲記別號不得冒傚貴號光顧仰祈辨眞貨色爲禱

▲在各國有名鐘表舖均有代售　直輸英國美國瑞西德國法國頂上等表懷表金銀表練各種寶石眼鏡等品一概俱全

出入口商金貨牌總批發部

中谷和松號

奉天小西關 電話(日)一九一七番 (中)一〇四六番
奉天日站 電話 一二四九番 振替大連二四三六番

和裕号中谷時計店　和裕号中谷時計店　和裕号中谷時計店　和裕号中谷時計店

內外兩科……
地點大西關高等審判廳斜對過
中國電話一五三號日電話一五四四番

交易所（八日）

▲引所　引值　寄值　前場　後場

▲信託社著電　近期　遠期

▲引所　當限　十一月限　十二月限　先限

▲錢　金對小洋　銀對小洋

▲物現布　鵝鳥　扇面　福助

▲混保物（百斤建）　八月　九月　十月

大豆　小麥　高粱　包米

先物　金對小洋　金對小洋　銀對小洋

政府積極籌備歡迎曹氏

▲袁乃寬代表赴保

▲國務院緊急會 五日 國會選出曹錕爲總統後。攝政當局。即於下午六時。在國務院開緊急會議。議決三事。（一）以國務院名義。將新總統當選票數。通電各省區知照。（二）公推袁乃寬代表全體閣員。赴保定歡迎新總統。（三）責成內務部。籌備新總統就職典禮。

▲新總統入京期 曹錕之總統既已成功。則總統選舉會所早已備就之總統證書。例須由參衆兩議長送達。本人。參議長無人。故吳景濂一人六日即擬親坐專車送往保定。保定方面。亦擬行一種極堂皇之招待禮節。以表歡迎。再以特別專車送吳回京。新總統則擬擇吉於八號入都。此間要人對於種種恭迎之典禮。業已商妥籌備。想屆時定有一番盛况云。

▲各方赴保歡迎 五日 國會舉出曹錕爲大總統後。閣員及大選派要人與駐京直派督軍等代表均飛電保定報告並祝賀。而公府指揮處侍從武官處及禮官處人員一百餘人會同外交部參事司長等亦即晚專車赴保。歡迎新總統來京。並招待赴保祝賀之外賓。並聞直隸督軍一席將由王承斌繼任。一說則由曹鍈繼任云。

▲大總統當選證書

茲依照大總統選舉法選舉曹錕爲中華民國大總統此證

總統選舉會 印

中華民國十二年十月五日

國會選舉總統之經過

▲議場內外之形形色色

半年以來。爲政潮主因之總統問題。業告解決矣。曹錕以四百八十票之大多數（投票總數五百九十）。當選總統。以視民元之袁世凱。民五之馮國璋均經決選。始能選出。曹亦可謂多幸矣。聞開會之前夕。甘石橋之大選籌備機關。通宵達旦。活動不休。夜分門外猶有汽車六百餘輛。該俱樂部中原有五大客廳。幸以來者過多。幾無立錐之地。喧鬧終宵。支票計發出六百零數張。而大選派對於人數一層。始畧爲放心。

▲衆議院周圍之警戒 五日早記者驅車遍歷內外城。其首先最惹人注目者。爲各大街商舖之奉命懸旗慶祝及順治門內外。十步一兵。五步一警。荷鎗實彈。如臨大敵。國會街一帶。警備尤嚴。衆議院門前有憲兵數隊。是爲軍警休息之地。正服軍警約有五六百人之多。私服暗探數亦如之。衆議院圍牆以外。配置軍警偵探之數。亦不亞于門前。軍警當局如王懷慶薛篤弼之軍警等均親自蒞場指揮監督。亦足見其何等鄭重矣。又聞旁聽席中。亦備有偵探數十人。往來監視。而女旁聽席中。亦有女偵探。殊不能不令人歎服其戒備之周到也。

▲威風凜凜之吳景濂 吳景濂爲大選元勳。又爲選舉會主席。五日晨八時半左右即驅車疾馳到院。沿途軍警舉手爲禮。吳微點頭致意。其得意之色。雖望而知之。車旁附有警衛。自不至發生意外。吳到院首命秘書廳查點今日有無請假議員。有者即專函派人往迎。不來則又繼之以同鄉或同黨熱心大選之議員。專誠奉邀。吳之苦心。亦足以報新總統特達之知矣。

▲忍飢鵠候之旁聽者 旁聽者之制限及搜查特嚴。入門者必得介紹議員對面。始准放入。男女來賓共約一百餘人。議場東首操場搭蓋席棚四間。爲旁聽者休息之所。唯人多地狹。鵠立院中者不少。旁聽者既入門。便不能再出。故過午未餐者。由院供給麵包。以備充饑。按照規則。在開票以前。絕對不許旁聽。故早晨到者。直至下午三時始撥入旁聽席。聽其唱票。亦未免太無聊矣。

▲直系要人之全體動員 直系要人奔走大選。三月于茲。連日甘石橋之活動。已得八九成把握。然票數未揭。終屬未安。蓋議員中由津滬返回者。雖日有十數人。而在京領出支票之後。又復潛行出京者亦頗不乏。故五日之會。究竟有無成算。即主其事者。亦殊難斷定。因是特將衆議院西鄰之大中公寓（即楊永泰首寓）包租一日。並裝設臨時電話數機。以便應用。高凌霨吳毓麟顧維鈞袁乃寬程克王承斌熊炳琦沈瑞麟劉夢庚等均於上午十一時左右相繼戾止。該公寓頓成爲臨時大選進行機關。每數分鐘必與衆議院通電一次。籌商如何拉攏人數方法。迨二時前後衆議院方面報告。「人數已足」高吳等始安心縱談。喜形於色。投票揭曉。彼等遂驅車赴國務院。開緊急閣議。據人云高凌霨吳毓麟王承斌熊炳琦等數夜未曾合眼。其埋頭選事。有如此熱心者。盡忠報主。直堪儕凌烟閣之選矣。

▲顧維鈞招待外賓 五日外國公使到院參觀者。祇有美國公使舒爾曼一人。餘如英日德義荷那威西班牙各國。不外派參贊照例前來而已。接待外賓自非熟諳外國禮儀者。不能勝任。且選舉總統。何等鄭重。故顧維鈞自告奮勇。躬任招待之勞。惜顧夫人未到。致招待女賓尚有遺憾耳。據蒞院參觀之外人某談云。五日議員踴躍出席。殊出意外。而主張先憲後選。或憤然南下者。以犧牲主張。聯翩戾止。尤見中國人不肯固執已見。大非西方人所能企及云云。是何意味。祇得待議員自行解釋耳。

▲入數足時之大歡喜 十時左右即有大選派中堅議員。相繼到院。總統選舉會通告。載明十時開會。唯議員按時到者。寥寥無幾。故臨時變更爲不定時開會。以簽到足法數爲準。以免再一延長。致爲法定次數所限。不能不宣告延會。十一時三十分簽到者。僅四百數十餘人。吳景濂頗形憂慮之色。急派人分途拉攏。大抵皆由同鄉議員及同系議員各一人担任邀請一名議員。大選派中堅議員出入頻繁。但見其驅車而出。未幾即挾一議員而歸。亦可謂賣盡氣力矣。一時二十分簽到議員達五百九十三人。（實際出席投票者。五百九十人）院內外走相報告。吳景濂即下令搖鈴開會。議員聞鈴便魚貫而入議場。而皆欣欣然有喜色。吳景濂之主席。顧盼議場。意殊自得。五十二分宣告開會。吳報告簽到人數。計參議員一百五十二人。衆議員四百四十一人。共五百九十三人。唯現時出席者。五百八十五人。已足法定人數。可以開會。尚有議員梁善濟廖宗北張佩紳三人方疾到院。允于投票時出席。報告畢。由秘書長抽定檢票員十六人（參衆各八人）其人名如左。

▲（參議員）　黃樹枕　郭步瀛　裴裕鎔　王觀銘　王伊文　姚翰卿　常士恩　丁銘禮

▲（衆議員）　王夔岐　馮 駿　易次乾　鄭庚聰　趙企堂　謝爾元　陳承箕　克阿穆爾

此十六人者。熱心大選之人。又多爲吳景濂親信之人。亦可謂天與人歸矣。

▲開票結果之報告 檢票員抽定。吳起而說明寫票投票方法。先由檢票員投票。再由檢票員唱議員姓名按次寫票及投票。秘書散票並發五百九十張。自二時投票至四時始畢照例將票匭封好。招呼旁聽人入席。當衆點票唱票。據吳景濂報告票數與人數相符。投票總數爲五百九十票。曹錕得票四百八十票。四分三應爲四百四十三票。按照大總統選舉法。當選爲中華民國大總統。議員鼓掌如雷眞可謂費力氣到底矣。

▲曹錕以外之得票者 投票總數爲五百九十票。曹錕所得者爲四百八十票。其餘各得票者其人名如左。

孫　文	三十三票	汪兆銘	一票
唐繼堯	二十票	王士珍	一票
岑春煊	八票	李盛鐸	一票
段祺瑞	七票	谷鍾秀	一票
吳佩孚	五票	譚延闓	一票
王家襄	二票	盧永祥	一票
陳炯明	二票	李烈鈞	一票
陸榮廷	二票	高　錫	一票
吳景濂	一票	符鼎升	一票
陳三立	一票	姚桐豫	一票
張紹曾	一票	胡景翼	一票
張作霖	一票	歐陽武	一票
陳遐齡	一票	嚴　修	一票
唐紹儀	一票	廢票	十一票

此中可注意者。爲唐繼堯之廿票。蓋由前日擁唐派議員之預先約定。與副座之說相輝映也。至廢票中。聞孫美瑤一票。五千元一票。三立洪一票者。但未審何以亦列之廢票耳。

▲在京不到者祇有五人 簽到人數五百九十三人。實超過前日在京之人數。其原因實由前晚由滬赶來者四人。（本有十八人。車到天津被截十四人）又五日午由津乘氣車赶到者。又有十五人。聞此十五人先至大中公寓與直系要人接洽後。即到院出席。依前數日形勢觀之。出席人數似不至如此之多。嗣經調查結果。始知此次拆台最力之政學會議員。竟有暗中北上投票者。而主張先憲後選之法研究會議員亦多臨時應變。一衆言選。故出席者得超過法定人數十一人。在京議員確實未出席者祇有五人。王家襄劉以芬黃元操其餘二人。姓名未詳。又有周大烈雖辭職未准。亦未出席。王家襄劉以芬均因先憲後選主張失敗。憤而不到。黃元操乃以（心痛）二字請假語頗雋妙。劉以芬之請假書原文如左。

敬啓者。先憲後選。爲弟夙所主張。曾經布達。諒蒙垂察。邇者憲法會議。業已開成。地方制度。經過二讀。果能更盡一二日之力。至小亦可將重要部分。完全告成。然後再行定期大選。豈不兩全其美。乃偏急其可緩。致使垂成憲典。不免稽延。萬一他日又生波折。誰尸其咎。弟以根本主張不符。本日選會。未便出席。特此陳明。敬請晚安。此上王席大鑒。劉以芬謹啓。

▲議員有聲明未受運動者 此次選事自邵瑞彭告發。當局又無辭辯明。人言嘖嘖。羣疑叢惑。衆議員蒲伯英雖亦到院投票。但特致函王議長聲明並未受何某項運動。是亦極可注意之事也。蒲函原文如左。

敬啓者。頃閱同鄉議員有人向選籌報功。謂弟已被疏通就範。並已將賤名列入某項名單云云。不審果有此妄人妄語否。務懇示復。並佈告同事諸君注意。勿爲所愚。不勝企盼。即頌勛安。弟蒲伯英啓。十月二日。

▲大選告成後之議員 五日晚甘石橋汽車之多。出入者皆胸懸徽章。相顧大樂。同時各飯店及八大胡同大森里各處。其熱鬧亦大倍尋常。議員均以腰纏累累。無不乘興酬。說者謂此月餘日間。市面當可較見活動云。

大選成後之重要職位

▲王承斌之組閣　▲吳佩孚當繼曹

大選後組織內閣。自爲第一要點。據津方消息。內閣總理一席。當局屬於監督大選之王孝伯。高凌霨吳秋舫均仍留原任。吳景濂仍爲議長。可充備甚全。擴充民憲同志會。在下屆國會中佔多數黨之地位。王蘭亭則調直督兼省長云云。此一說也。據保息。吳佩孚當繼曹爲直魯豫巡閱使。以保定爲巡署。以洛陽爲行署。王承斌則爲直魯豫巡閱副使。第一次內閣則仍爲過渡者。最後將以洛陽爲轉移。組織外交系內閣云云。此又一說也。惟據某處傳說。則謂直魯豫巡閱使。當然由副使升任。以王毓芝任過渡總理。以王承斌任直隸督軍。而直隸省長。則歸曹鋭復任。此又一說也。

反對賄選之重要電文

▲何豐林通電

各報館均鑒。近數月來。大選問題。喧騰全國。凡屬國民。休戚攸關。莫不希望依法選行。以奠邦本。不料近日報紙紛載。道路傳聞。主其事者。竟視爲奇貨可居。不惜枉法營私。穢跡顯著。談者色變。聞者心驚。以堂堂國會爲牟利之所。人格何在。綱紀何存。循此以往。恐國事益陷於紛糾。大局益趨於破裂。瞻念前途。不寒而慄。頃讀盧嘉帥感電。張雨帥東電。詞嚴義正。實獲我心。全國人民。諒聞斯旨。豐林職任疆吏。分屬國民。良所爲危。難安緘默。敬布區區。維希公鑒。何豐林江。

▲譚延闓反對賄選電

湖南譚延闓有電自衡州到滬。致閩滬中山代表汪精衛君。囑轉各報館並交云。轉各報館鑒。送請浙江盧督辦海軍林司令四川熊劉總司令閩省長通電。列舉作亂武人。竊假名器。附逆議員。買賣選舉。種種事實。聲罪致討。義正辭嚴。無任慨欽。民國締造。十有二年。禍亂洊至。溯其原因。皆武人好亂。政客鮮恥。有以致之。然從未有肆無忌憚。如今日之甚者。吾湘自六年護法以來。即不承認北京有合法之政府與國會。對於此等盜竊名器。壞法亂紀之罪。不但如薰蕕之不同器。抑且如水火之不相容。惟是之故。吾湘父老子弟。攖鋒鏑轉溝壑以死者。後先相望。言念及此。可勝髮指。惟有仰承大元帥之指麾。結合忠義。激厲我行。以繼先烈未竟之志。而定國本於垂危。耿耿此心。有如皎日。因感嚶鳴之雅。遂貢芻蕘之言。靡厝無文。伏惟共鑒。譚延闓冬印。

馮玉祥軍已行秋操

京報云。奉天舉行秋操。頗爲直系所注意。當即飭地方官吏。及各地駐軍。隨時偵查報告等情。已誌各報。茲聞直系方面。已預籌對付之策。通知各處駐軍。保守境界。不得釁自我開。外間喧傳。直系亦派馮玉祥部赴喜峯口抵禦奉軍之說。據調查並非眞相。緣馮軍將於雙十節後開赴京寶坻三河一帶。舉行秋季演習。因之訛傳云。

新詩

◇贈大冷　（濟南近辰）

大冷大冷。

你『卑以自牧』那樣自大過呢。

你『熱心待人』那樣冰冷過呢。

哦。

是了——

你現在受了環境的激刺。

就不得不大冷而特冷了。

那語言論調。

◇晴朝　（聞一多）

一個遲笨的晴朝。

比年還現長得多。

像條懶洋洋的凍蛇。

從我的窗前爬過。

△

一陣淡青的煙雲。

偷着跨進了街心…

對面的一帶朱樓。

忽都被他咒入夢境。

△

栗色瀛車像匹瞻馬。

休息在老綠陰中。

瞅着他自己的黑影。

連動也不動一動。

傲霜的老健的榆樹。

伸出一隻粗胳膊。

拏在窗前的月光裏。

翻弄着綠。不奈樂何。

除了門外一個黑人。

癱着。刮刮地響聲瀟澀。

再沒有一息聲音——

和平布滿了大自然。

和平蟄伏在人人心裏。

但是在我的心內。

若果也有和平的形跡。

那是一種的和平悲哀。

地球平穩地轉着。

一切的都向朝日微笑。

我也不是不會笑。

淚珠兒却先滾出來了。

皎皓的白日啊！

將照遍了朱樓底四面。

永遠照不進的是！

遊子底漆黑的心窩坎！

一個癡病的晴朝。

比年還過得慢。

像條負創的傷蛇。

爬過了我的窗前。

湘局破裂之隱憂

▲援湘軍之著著進行　▲[illegible]　▲兩爲南北之戰

▲陸路佈防形勢 業行實現之援湘警備。刻正積極進行之中。據軍界消息。自吳使專派之蕭耀南擬援岳後。即與進駐該處之第廿五師。陳德麟。陳嘉謨兩旅長。會議對于岳州之上下各處防務。籌議佈置。其所定之辦法。半採前次援湘鄂軍在岳州防守之方針。由岳州直至平江一帶。以迄汨羅江以北。爲援湘警備軍駐在之前綫。即由四十九旅軍隊分駐。五十旅担任岳州沿江一帶。至城陵磯等處。非常周密云。

▲組織總司令部 援湘警備岳州總司令部之組織。已由蕭耀南在岳州北門設司令址。着手組織。新委副官。參謀。軍務。軍需各處人員。連日紛紛集岳。大多就巡署。及鄂軍署。與第廿五師各機關。分別遴委充任。人才頗覺濟濟。至於後方之設施。擬定於鮎魚套設軍事輸運處。並於武昌設立軍需採購處。所有主理人員。刻正物色。猶未發表。當於輸送方面。除由新召之輸送隊卒分配外。並派第廿五師輜重部之交通隊。輪流補助。以收聯絡就熟之效云。

▲水路派艦佈防 援湘警備之設施。除陸路外。水面亦已相繼並進。吳使已電由駐防鄂江之艦隊司令李景曦。派艦兩往岳州。分段增防。爲水面上嚴密之警備。而作陸軍之聲輔。已經開往者。有永安等三艦。李司令並准於日內前往巡防一次。考查情形。艦艇現在駐防武漢江面者。有楚泰江貞楚中海凫等艦。據海軍方面消息。若自緊要時。則各艦即行陸續開往。且有於日內調駐下游之江岸各艦來鄂駐防之說云。

▲李濟臣督湘說 另據天津所傳特別消息。吳使將以其參謀長李濟臣爲援湘總司令。並即保李督湘。其援軍指定三混成旅。歸李節制。即二十五師之五十旅及中央第廿一混成旅。與劉佐龍之第四旅是已。現直軍雖已駐岳。洛方尚未頒作戰之命令。如果直軍加入戰綫。則爲蘇中軍必然助譚。蓋斷然無疑者。以資[illegible]必謀一致對外云。

孫中山聯絡蘇俄代表

▲表示承認蘇維埃政府

蘇維埃社會主義共和國大聯合全權代表加拉罕抵京後。即致電孫中山。代表蘇俄。向蘇俄之老友致意。並請其贊助促進中俄親善。以爲兩大民族自由和平發展之保證。孫中山當即復電。表示深信中國國民願承認蘇維埃政府。並對於加氏有所進言。其電文披露如左。

蘇維埃社會主義共和國大聯合全權代表加拉罕君鑒。閣下對余與新俄友誼之尊重。使余深爲感激。中俄兩國之眞實利益。使雙方採取一種共同政策。俾吾人得與列強平等相處。及脫離國際帝國主義之政治經濟的壓迫。余斷言一切對於貴國所持意見之批評。均不足阻余與貴國擁護此種眞實利益。閣下抵華受同情與歡迎。因而益信實現中俄親善之可能。此言誠是。余深信中國國民誠摯的希冀實代表貴國之成功。尤以對於正式承認蘇維埃政府。且有誠懇之願望。但閣下最大之困難。即與彼不獨完全不能代表民意。且已失去國家政府的外貌之政治團有進行談判。彼輩之外交政策。實際上。仰列強之鼻息。違甚於根據獨立自主的中國之利益。北京代表招待閣下時。閣下已得中國阿諛外人之好例。彼請閣下以美國爲模範。而閣下則駁之以。『俄國永不追隨美國。更決不[illegible]文若臨城通牒者。俄國決不要求治外法權及強迫訂約。或在中國組織司法行政機關。凡損及中國主權之種種利益。俄國均願放棄。俄國對於中俄關係。業已建設絕對平等之原則。』等語可謂切當之致。余代表中國國民。對於閣下向此北京主人的傀儡復後。調以深摯認念的政治現實論。謹表贊揚與感謝之忱。孫逸仙。

大選後之收復外蒙計畫

直系方面。有人建議。大選成功之後。應做幾件公德。以博中外彩聲。而求其易辦者。又莫如收回外蒙。謂一個勁旅。便可收效。此事頗爲一

洛方所許可。前蒙人那某。曾有提議張恰鐵道之條陳。在政府備案中。現中俄督辦公署。又有西北大陸鐵路接綫計畫。意欲將北京。恰克圖間鐵路接綫。確此事於中俄會議上。大有關係。將來或另開一東北大陸交通之委員會。至於軍事上之佈置。聞大概不出多出軍隊云。

社會瑣聞

▲炸彈慶見議員

▲險哉衆議員張鳳翽（北京）

京訊四號夜內二時餘。宣武門外陝西會館門房中突然發生炸彈爆烈聲。當將僕役周某立即炸死。並將瀛車司機人王某等二人炸傷甚重。茲聞該會館住有衆議員張鳳翽。於是晚由城內甘石橋直魯豫巡署駐京辦公處會議大選事宜畢。即乘自用瀛車歸寓（即陝西會館內）下車後匆匆走入。而司機人王某見瀛車內遺有白布包一個。疑係張議員遺落之物。遂將該布包由車內取出。送至門房交閽人周某轉送內宅。詎周某不知布包內是何物品。當欲啓視。乃將布包接到手中。復往桌上擱放以便拆看。不料甫經擱在桌上。因手勁過重。該布包即砰然爆炸。當將周某王某並一李某悉皆炸傷倒於地上。而周某因傷過重。立即畢命。王某李某亦均受重傷。當時附近軍警等聞聲前來。觀查始悉該炸彈係瀛車在甘石橋停放等候時間。不防被奸人潛行投置車內者。幸張議員於歸來時因勞倦已極。未還顧及。而車行後亦未觸機簧。故得倖免。然亦危乎殆哉之事也。聞軍警機關因反直派迭連危害治安。勢難容忍。故已督飭所屬認眞嚴行查緝。以維治安云。

▲嗚呼范軍之妾

▲一死以殉（北京）

將軍府將軍范濤書田。爲[illegible]中衛[illegible]部。近患中風。於二十九日病故德國醫院。其如夫人楊氏年甫二十二歲。於范病亟時。即懷殉死之心。不食數日。迨范氣絕後。立即重服阿芙蓉膏以殉。家人灌救弗及。遠近聞者。莫不嘆服楊氏之節烈云。

▲美國之研究夢會

（美國）

美國芝加哥之哲學家阿爾喬史氏。最近發起一研究夢會。會員已有二十餘人。皆屬當地之科學家及心理學專家。現該會第一步手續。爲收集自來各國已有之夢學說。以研究及考證云。

實業欄

◎華絲商今後所應有之努力

華洋絲商因貨款問題之糾葛。近已告一段落。而華絲商今後解貨保障問題。尤極重要。絲商總公所又續有所討論。並注意於收條之樣式。竊以爲收條樣式固應一致。而交款及押款等項。尤應有明白之規定。務使華絲得有安全之保障。而洋絲商之信用。必更因之以鞏固。又華絲商解貨後。絲款並不能預付幾成。如華絲商需款應用。亦必待洋絲商檢驗合格。然後洋行始允借付。且並須按照三錢計息。此雖爲相沿之習慣。但檢驗合格後則合格之絲。既已爲洋商所購買之目的物。此時銀貨兩交。乃事理之常。若檢驗合格後在裝船以前各華商需款。反向洋行先借計息。則當日成此習慣究屬理由何在。吾人爲難解索如裝船之期愈遠。則華絲之吃虧愈大。故此項問題應有改革之必要。此華絲商亟應研究而力爭之者也。

絲爲我國唯一之出口土貨。與國民經濟關係極大。故華絲所負之責任亦極重。其於貿易方面。固應有積極之改良。其於品質方面。尤應有深長之計畫。美國爲華絲最大之顧主。然觀其來華絲業團體所言。亟望華絲對美發展。又亟望華絲商者。其生產費以減輕其成本。俾便對外易於銷售。確爲至論。但減輕成本。非僅生產一方面。如多經過一次中間商人之手。在賣者方面即多一層剝奪。在買者方面即多一層負擔。環顧滬上絲商既有相當之資本。可以運用。勢不難直接經營對外貿易。此豈獨我絲業之利。即海外消費者所發必多。吾望華絲商努力於此。

◎美國小麥栽培狀況

麥爲歐美之名產。小麥又爲麵包之原料。故關於栽培極其注意。北美合衆國用廣闊之地面與偉大之動力機械。從事小麥之栽培。謂爲世界模範農場。良非過譽。北美栽培穀類之總地積。約一億八千五五百萬畝。小麥一項已占五千一百八十萬英畝。而栽培法之進步。尤非他國所能比。故知其方法如何。實爲今日農界重要之事。農民之習慣。原非容易變更。但今日覺悟之農民。必翹望新知識。故從來之麥作法姑置不言。茲特將北美小麥之栽培法。介紹於國人。

小麥栽培之條件 栽培小麥欲得良好之成績。不可不具下列各條件（一）氣候（二）土質肥料（三）栽培法（四）品種（五）病害之防除（六）害蟲之防除

（氣候）北美合衆國地極廣大。其地面百分之七十一月最寒時溫度在冰點以下。地面百分之八十五七月最熱之時溫度爲七十度至八十度。地面百分之六十五一年平均溫度爲四十五度至五十五度。就全國而論不甚受氣候之影響。故栽培小麥極其容易。又小麥之栽培就世界觀察之。雖寒帶亦能收良好之成績。熱帶如美國南部埃及印度等處所生之量亦多。春種秋種均無不可。其栽培範圍可謂極廣。小麥栽培之範圍雖云極廣。但其成分亦有多少之不同。多數呈理學的性質之變化。如籽粒之大小容積之多少穀粒之堅否色澤之有無穗桿之長短等。均與氣候有密切之關係。小麥成熟之際溫度激變降雨甚多之地方。小麥之粿粒甚堅且帶赤色。富於容積。但容積甚少。若成熟之時溫度甚高。乾燥少雨之地方。粿粒甚有光澤。能製上等之粉麵。美國此一實驗家之報告也。若近在成熟之時得多量之水分。則開花結實甚多。則出穗之時必增加其粒數。又出穗作也。小麥生長之初期。若地中水分甚少。之稱爲良質者。即適合於此種條件。之時天氣繼續寒冷而不潮濕。入於成熟之期天氣晴則有適度之濕氣。則爲理想之氣候。可收良質之小麥。生長之期限長則吸收之養料亦多。若其時間爲六個月。則能得多量之收穫。若受氣候之影響。五個月生長終了。則吸收之養料少。而收穫亦減。關於生長必要之節減。須在溫潤地方流失之（未完）

◎外蒙商業調查錄（續）

並限制中國在外蒙設立銀行。以爲交換條件。經前都護與外蒙官府交涉。迄無效果。嗣因俄亂勃興。俄幣價落。致市價行元作銀二三分時。俄人猶貿迫外蒙官府每元作銀五錢。以充政費。外蒙不堪其苦。後經都護與外蒙磋商。由外蒙官府向中政府借銀一百萬元。收經俄鈔。以清宿債。以在庫設立中國銀行爲條件。中政府雖業已允諾。而財政部迄未撥款。於是外蒙內務長乃首先提倡私强捐款。得三百餘萬羅布。後由稅關提出一百餘萬。以償俄人。俄以條約係限年還清。不受外蒙官府。遂將此欵存儲。以備逐年清償。中政府對蒙大失信用。乃改以外蒙官府所屬盟旗沙畢地方。以印文向戶部銀行押借之舊債。免除其賸年利息。爲條件。而銀行條約始告成功（條約從略）

▲庫倫商務狀況 庫倫商務可分兩區。即東營子與西庫倫是也。兩處相隔有十餘里。其營業性質亦不相同。東營子爲大宗批發。西庫倫乃門市零售。其麕集於東營子者。均係西幫。而分布於西庫倫者。則以茶莊爲多。運來貨物磚茶生烟綢緞布疋爲其大宗。其餘日用飲食之物。蒙人宗教上社會需用之品。無分乎貴賤。苟有可用者。幾網羅殆盡。甚至如舶來之紙烟。牙粉。肥皂。手巾等。亦爲出口貨之附屬品焉（未完）

舊八月廿九日

火曜　乙卯　赤日　執　尾宿

民國十二年十月九日

各人吋凶

本日之吉凶▲一白之人立身出世之日移轉修造開市等吉東坤凶▲二黑之人注意謹慎午後大吉艮西吉▲三碧之人不覺蹈不利之途之日南東吉▲四綠之人徒多冗事實力尚遠之因日南艮坤吉▲五黃之人人緣濃厚之日轉居入學賀號修造皆吉艮北西吉▲六白之人金錢言論須勿錯誤迷惘亦因西北南吉▲七赤之人諸議運於成就之日議婚議財議商皆吉西北南吉▲八白之人幸福之一日但口舌之爭宜十分謹慎艮北丙吉▲九紫之人進而謀事多失敗之日退守爲安全東吉

滿州總代理店

鑛山電燈　電話諸機　械五金雜　貨批發　契約批貨　誠實迅速

奉天小西關　西髙公司　電話五六〇番

東京　國末式鐵柜　國末鉄柜老柜　目錄進呈

國末鉄柜購買有保險證為憑

Manchuria PAINT

製造發賣品

油漆、清油、光明丹　白油面子、玻璃灰　比斯(室内牆壁塗抹用)、紅土

大連市沙河口台山屯(裝印處)　滿洲ペイント株式會社　電話五六五〇番

奉天代理店　奉天浪速通　藤田洋行　電話二三二四、二一一四、三三四番

長春代理店　長春東斜街　大信組　電話三三四番

圖標商記　眞　起死回生

寶丹

眞寶丹扶正抑邪性和功峻內科外科俱治或搽或食隨宜無病則分益諸經有病則各呈其效馳名既久經驗良多眞爲濟世之慈般護身之至寶也　茲將主治各症開列此丹專治霍乱、吐瀉腹痛、心氣痛食積不消、頭痛眩暈諸般痧症四時、瘟疫不服水土、船車酒醉感冒時邪等症其諸般消毒奏効如神、山嵐瘴癘之地、口含此丹尠少邪毒不浸一切暴險危急時急用此丹須臾之間化險爲夷實起死回生之功奉告世人居家行旅隨身携帶亦可以救人眞實濟生之靈藥也

發售處　廣濟堂藥房

本店　奉天小西關大街路南　電話日二二三　中一〇八一

分店　奉天新市街春日町　電話日七七五

支店　遼源縣鄭家屯　蒙古白音太來　與京縣新賓堡　通化縣

各地藥舖均有代售

淋

淋濁一症在男子發於尿道在女子發於子宮此症緣因或由娼妓之傳染或感受風寒或房勞過度得病之由而不同也倘日久失治諸病生焉本藥房現由歐西購到淋病新藥奉效如神名曰殺菌止淋丸專能殺菌解毒清淋去濁無論何種淋症均能立效輕者一星期全愈重者兩星期除根誠爲世界獨一治淋之聖藥也定價一日量六粒奉票小洋五角每盒一星期量四十二粒小洋三元外埠函購加郵費三角〇外埠代售處安東財神廟街永祥泰哈爾濱道外北大街公和利吉林前魚行大街雙發德長春三馬路新華齋營口老爺閣西東順昌大連西崗恒順裕錦縣南街興華石印局鐵嶺西門裡新華書局遼陽天錫成輯岩福慶廣盈平元興福開原驛全盛永鄭家屯物彩德四平街鐵道東濟生厚法庫西街林勝德本溪實泰隆千金寨西福順增熊岳衛生堂張家灣降泰公主嶺河南街長記

〇〇奉天大西關上頭英美大藥房啓

滿鐵幹線　往北　往南　安奉線(安東往)　朝鮮線(日本時刻)

奉天小西關　各樣煤炭一概俱全　南滿公司　電話日二五六番　中國五一六號

奉天小西門　煙臺塊煤　撫順塊煤　寶榮公司　日二一番　中五號

奉天西塔　牛心臺無煙煤　三有公司　電話中一二〇號　日四二三番

東三省官銀總號廣告

啓者本號發行之大洋匯兌券准在奉天省城吉林長春哈爾濱北京天津烟台七處照按本號規定數目逐日懸牌市價作匯上海規銀並准免費匯兌凡有持本匯券到後列通匯地點本總分各號按票匯辦法匯兌本券者無論欵數鉅細一概不取滙費惟電匯手續不同須隨時商酌恐未週知特此廣告

計開通滙地點

▲奉天省　省城　安東　鳳凰　撫順　本溪　寬甸　興京　西豐　東豐　海龍　山城鎮　通化　桓仁　臨江　輯南　柳河　新民　彰武　法庫　黑山　盤山　錦縣　錦西　北鎮　興城　綏中　義縣　台安　海城　蓋平　遼陽　營口　岫巖　復縣　開原　公主嶺　四平街　昌圖　八面城　通遼　遼源　洮南　▲吉林省　省城　長春　哈爾濱　雙城　▲黑龍江省　巴彥　綏化　▲熱河特別區　▲直隸省　山海關　留守營　昌黎　▲山東省　龍口　黃縣

▲北京　天津　上海(以上三處通匯銀兩現洋不匯奉票)

附設倉庫營業廣告

本號爲便利商業工業通融資金起見兼辦貨物抵押放欵利息格外公道並於大西關建築倉庫收存貨品一切規則不及備載如承惠顧請臨本號面洽可也

本號營業股　中國電話三〇八番　日本電話三六號　倉庫　中國電話一一七八號

扶陽固本丸

此丸係補天氏大醫士新發明純採雄獸之腎牡鹿髓之珠珀之英花草之精用化學法提鍊修合爲丸有水火相濟之功陰陽相生之妙性質王道功效甚速誠不可思議歷蒙歐美各醫學博士推獎故與市井牟利牛溲馬勃者實有霄壤之別無論老年少年所患陰虛陽萎之症多年不愈速服此丸俟其藥性達到舒發陽道舊蓄丹田陰陽鼓動琴瑟調和復能壯筋骨補氣血添精髓補身之良藥也、主治先天不足後天戕伐、命門火衰水火不濟、色慾過度腰膝酸軟、下元虛弱夢遺滑精、年老氣弱陽萎不舉、精竇早開陽萎短小、交媾不歡臨房畏縮、精竅不固交不耐久、腎精衰敗交不受孕、氣血兩虧耳鳴目眩、手淫過甚精敗陽痿、百體委頓精神恍惚、服法每服五丸每天早晚空肚用白開水送下價目每盒現大洋一元每打現大洋十元變料付盒現大洋二元、新到婦科聖藥『月圓』此藥專治婦女身體虛弱面黃肌瘦經水不調經來腹痛等症每盒現大洋貳元●外埠函購各藥一律另加郵費

遺精聖药　媧皇補天丹

精者人身性命之根源凡人未交媾之時精皆藏於血中及至交媾慾火動俾周身流行之血至命門而方變爲精乃人身至寶同等價重若有交媾之時忍精不泄或劫年慎犯手淫精竅不固其至夢遺滑精臨房不舉舉而不堅或見色流精未交先泄或既交不久精薄精清此外亦有勞心太過相火妄動以致遺精者本主人得祖傳神方有回天再造之功出神入化之妙專治腎經衰敗各種遺精及以上諸症功能填精壯陽種子補先天之不足培後天之基礎雖白髮老翁多病男子陽萎亦能復舉如或不信請連服一月至行房時自然腎關堅固久戰不洩且精厚如膠種玉可必決非大言欺人者比也每瓶現大洋二元每料五瓶現大洋八元●另製遺精必愈膏藥按貼命門攝精不洩每張現大洋七角●新到西藏青果●此藥味甜涼性溫和專治口乾舌燥咽喉疼痛清心開胃止渴能生津可稱獨步大盒現洋一元小盒現大洋五角

化痔

痔瘡之種類甚繁有牝痔、牡痔、腸痔、脈痔之分又有偏痔、色痔、血痔、氣痔之別究其患痔之原因大都甚熱下注醉飽行房除劇熱甚筋脈房勞過度以致橫解精氣脫泄成瘻成塊或癢或痛淋漓管長數寸黃水紫血脫肛疼痛者爲漏本主人得家傳秘法炮製此丹無論新舊內痔外痔漏結核成管脫肛流血痛澈心肺連服此丹用白開水送服一丸每日三次縱使數十年痛根危之症連服一料亦可斷根不發首試百驗每瓶現大洋一元每料五瓶現大洋四元●另有變料化痔丹功效尤速每兩瓶現大洋兩元八角每料六瓶現大洋七元如日久成管另製包愈開管去管特變料每瓶現大洋貳元每料每盒現大洋壹元內服外搽見效更速

痰

咳由痰生痰消咳止故止咳必先消痰此理人盡知之試問痰何以消竅的消痰藥品係何種則人皆茫然矣僕體弱患咳多年消痰無法恐久咳成癆遂不惜金錢日以消痰之藥凡流行海上及普通治痰者莫不購服其如服藥雖夥痰咳益甚嗣痰愈甚日廢飲食而夜不安眠神疲力乏骨痩如柴勞象已成勢極可慮跡後購得崔氏驗製半夏麴原照仿單旦夕服之以觀其效孰意吞服未幾忽思睡醒咳止而思飲即痰亦不梗即續購半一打服未竟而痰若失由是咳竟止體亦健於今三年痰咳無蹤半夏可謂海內止咳消痰之無上聖品也爰述大略以介紹患痰咳者●直隸穆蒸處王品由謹啓

奉天雙香廬藥房錄登

價目　每大小盒現大洋壹元貳角　△試服盒現大洋貳角
每小盒打現大洋拾參元貳角　△大盒加倍

奉天省城內金銀庫胡同省長公署東首崔氏雙香廬藥房獨家出售

上海　人壽醫　藥室　年餘氏　秘製

珍珠鏡面散　沈製羊脂珠粉散專治男女老幼面上雀斑粉刺酒刺紅點等

沈製生髮膠　男女老幼脫髮禿頂包可生髮重新黃髮能轉黑白髮能轉黑

美國咸爾　奶香白玉粉　勃醫生製　閨閣女界可代用粉滿面香每包角

上海　寶羅製藥公司　湯森氏　最新發明　美容奇藥

生毛髮藥水　此藥效驗神奇

專治雀斑　愈斑光面水

專治酒刺面皰藥水

美容奇藥皮膚白色素

奉天　中街同義合綢緞呢布莊廣告

暑往秋來。金風漸起時屆。各界易服之際。當然擇物更新。尚須適宜。敝號有供社會之需。尤當應時煥新。虔採奇珍異彩。物質佳良。各式服料。無不俱備。以應各界的理想。而盡敝號斯責。新特由上海運到。多種綢緞呢。絨以及各路狐貉灘羊。男女袄甬等貨。名目甚夥。不及載述。應有盡有。敬待各界採擇。本號在日界。千代田通。一六番地。設分號一處。以預主顧就近賜顧。一切貨物。價格與本號無異如蒙賜顧。定價從廉。倘遠方主顧欲備服料等物。敝號專爲便利起見。務祈主顧賜函。指定物品名稱。敝號即能隨時付郵寄上。決不有悞。並附聲明事。敝號於舊歷八月拾八日。三週開始紀念。每至週歲。舉行慶祝一次。藉酬顧客。除門櫃售貨格外減價外。尚按秩贈彩一月。預洋五千元。分配彩數一万號以副各界之期望。尚望各界。臨期移玉光顧。敝號無任歡迎。

奉天城內鐘樓西同義合啓

中國電話(門柜五〇〇)(樓上批發部四九七、四九五)號

本店設在奉天琴平町　電話一四二二番

支店設在城內大南門裡電話二一一九號

各種大小　機器電燈　油房火磨　美國火油　機器礦山　工廠所用　機械材料　金庫衡器

同天洋行

鐵道鑛山　諸工廠機器　改良煖房　鍋爐放熱器

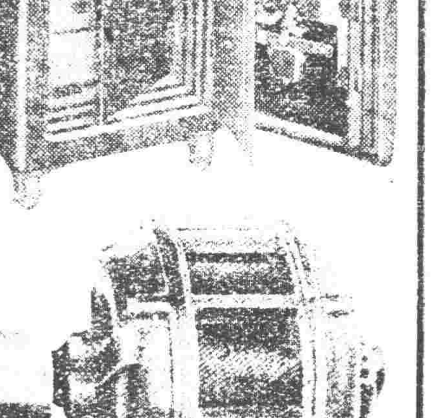

合名會社　奉天新市街浪速通三層大樓房

藤田洋行

日電話二一一四番　二三二四番　三四三番

發電機　轉電機　洋灰工程材料　金庫磅秤　五金材料

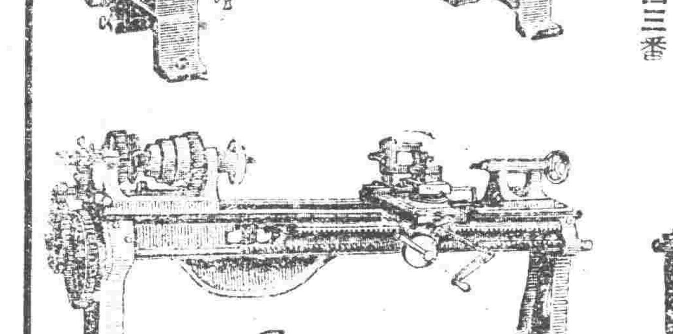

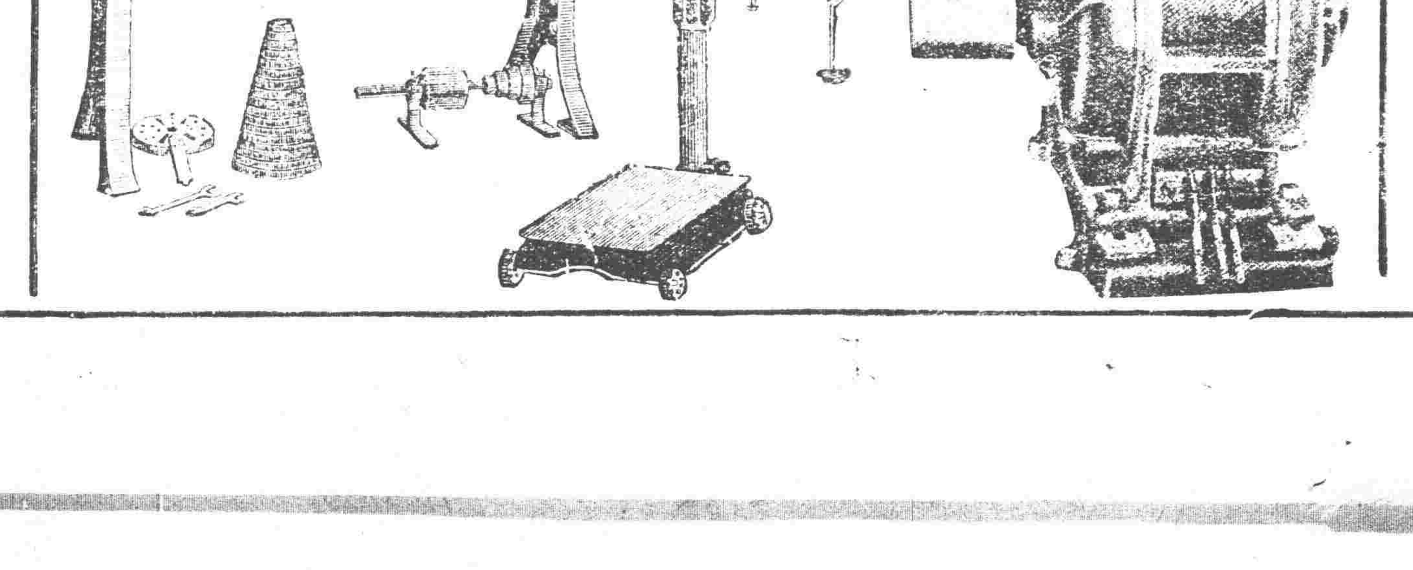

資本金八千萬圓　拂込濟資本金五千萬圓　積立金一千四百萬圓

本店　朝鮮京城南大門通　振替貯金口座京城三三三番

預金、貸出、割引、海外諸爲替、地金銀、之賣買其他一般銀行業務並朝鮮、滿洲、及亞港辦理日本銀行代理店事務

朝鮮銀行

總裁　美濃部俊吉

▲支店出張所▼

內地　東京、大阪、神戶、下關

朝鮮　釜山、大邱、仁川、平壤、鎭南浦、元山、羣山、木浦、淸津、會寧

滿洲　奉天、大連、旅順、營口、遼陽、奉天新市街、鐵嶺、開原、四平街、鄭家屯、長春、吉林、安東

支那　龍井村、哈爾濱、傅家甸、上海、青島、天津、濟南

露領　浦鹽斯德、亞港

米國　紐育

此外倫敦、巴里其他內外樞要之地均有取代處匯兌分行及出張所

生乳良藥

官准立案　請嚴防假冒

人造乳

此爲下奶藥名曰人造乳連服兩瓶後母子不愁乳

每瓶現大洋壹圓由郵局匯欵購買加郵費三角

奉天西華門街　分號小西關街　永年西藥房發行

招聘代理詳章函索即寄

奉天支店　鼓樓西路南

農商部註冊

精益眼鏡公司

自製各種鏡片

電話九六七

認明本公司招牌幸勿歧途無任歡迎

諸君欲購最新式完美可靠眼鏡

中國第一家

總公司在上海